Diario Carioca

☆ Fundador: J. E. DE MACEDO SOARES ☆

Diretor Presidente: Horácio de Carvalho Jr. — Diretor Redator-Chefe: Danton Jobim

ANO XXIX | RIO DE JANEIRO, QUARTA-FEIRA, 17 DE ABRIL DE 1957 | N. 8.821

VIEIRA CONVOCA A MAIORIA À DECISÃO

SUBMARINOS ROMPEM A NÉVOA (E O SILÊNCIO)

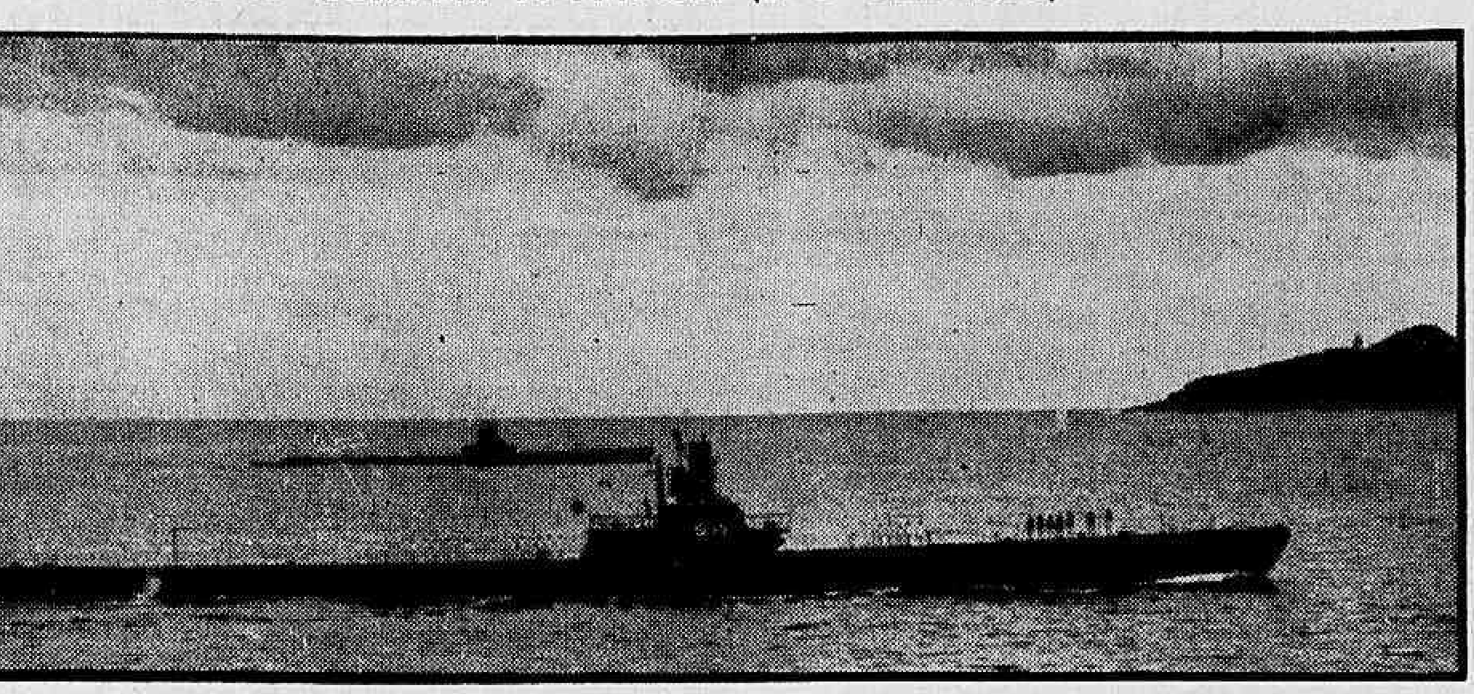

Saudados apenas pelo vôo razante de uma esquadrilha da FAB, (as Fortalezas da barra deixaram de contribuir com as salvas que lhe competiam), deram entrada, na manhã de ontem, na Guanabara, os dois submarinos norte-americanos emprestados ao Brasil por cinco anos, e já batizados com os nomes de "Humaitá" e "Riachuelo". — Na foto, o perfil escuro dos dois novos submersíveis entregues aos cuidados da Marinha de Guerra brasileira, quando rompiam a névoa da baía e o silêncio. (Reportagem da 12ª pág.)

Lacerda é o motivo provável

O sr. Vieira de Melo convocou, por telegrama, os deputados da Maioria para comparecerem à Câmara na segunda-feira, "quando iniciaremos votação da maior relevância".

A convocação foi feita em telegrama despachado pelo gabinete do líder para todos os liderados, acreditando-se que esteja ela relacionada com o início do processo de cassação do mandato do deputado Carlos Lacerda.

O TELEGRAMA

E' o seguinte, na íntegra, o telegrama do sr. Vieira de Melo aos seus liderados:

"Solicito prezado colega e amigo seu comparecimento sessão segunda-feira próxima quando iniciaremos votação da maior relevância. Como mais uma vez com sua inestimável colaboração. Afetuoso abraço. a) **Vieira de Melo**".

TALVEZ A SUSPENSÃO

O líder do Govêrno embarca hoje pela manhã para a Bahia, estando de volta ao Rio no domingo.

E' possível que, já na sessão de segunda-feira, o sr. Vieira de Melo solicite a medida liminar de suspensão do sr. Carlos Lacerda, como garantia do andamento sem tumulto do processo de cassação.

Denuncia Joffily a trama da Oposição

"Por trás da violação do Código Secreto do Itamarati existe o propósito de implantar no país um segundo de agôsto". Essa a denúncia feita ontem pelo sr. José Joffily, vice-líder do Govêrno, falando à imprensa, à tarde, no Palácio Tiradentes.

Para o vice-líder, a Oposição quer levar o país de trepidação em trepidação, de agitação em agitação a uma vitória dos grupos reacionários contrários à formação de uma alta consciência nacionalista, ao fortalecimento do regime democrático e ao engrandecimento econômico do Brasil.

Luta contra privilégios

O vicelíder começou suas declarações por dizer que a luta popular contra a política de privilégios é uma luta que dura há mais de século. No Brasil estamos lutando agora, disse, contra os privilégios, o privilégio dos automóveis, o privilégio da prorrogação dos mandatos e também contra o novo privilégio que se pretende criar — "o difamar, o privilégio de espionar, de difamar, o privilégiod e espionar, de subornar, de fraudar documentos, de violar códigos, o privilégio de cometer erros ou praticar crimes com impunidade previamente garantida".

Afirmou o sr. José Joffily que a imunidade não pode ser transformada num privilégio contra o Brasil. Deve ser reconhecido um limite ao uso de prerrogativas constitucionais, um limite equivalente ao que a responsabilidade impõe à liberdade.

Reiterou a declaração do líder Vieira de Melo de que o crime do sr. Carlos Lacerda não ficará impune, pois, acrescentou, a punição é um imperativo da vontade popular. O Itamarati, disse, pedirá a punição do funcionário que o traiu; a Câmara tem o dever de propor a punição do deputado que consumou o crime contra a segurança. A opinião pública condenaria a Câmara se ela cruzasse os braços e a condenaria com maior veemência do que no recente caso da lei-cadilaque.

Informou finalmente que o Govêrno chegou a uma fórmula definitiva para promover a punição do deputado carioca, cuja essência não é ainda do seu conhecimento. Acredita, entretanto, que a cassação do mandato não está fora de cogitação.

Aramburu declara rebelde o almirante que estava na ONU

BUENOS AIRES, 16 — (FP e UP-DC) — O delegado permanente da Argentina junto à ONU, um dos comandantes da fracassada revolução antiperonista de junho de 55, contra-almirante Aníbal Olivieri, foi agora eliminado dos quadros da Marinha e declarado rebelde, depois de haver sido repentinamente demitido de suas funções diplomáticas por decreto do presidente Pedro Aramburu.

A informação, divulgada por nota do Ministro da Marinha, diz que a sanção teve como causa uma carta que o contra-almirante dirigiu à Junta Militar, "criticando a política do govêrno Aramburu por adotar "soluções britânicas" para os problemas econômicos e por suas decisões nas questões de desenvolvimento da energia nuclear".

JULGAMENTO PÚBLICO

Após a demissão, o contra-almirante Olivieri, a quem a revolução de Aramburu libertou do cárcere, permaneceu nos EE. UU., de lá dirigindo o ofício ao Go-

(Conclui na 2.ª página)

Encontrada solução para evitar a greve dos bondes

Os dirigentes do Sindicato dos Trabalhadores em Carris Urbanos decidiram suspender as ameaças de paralisação dos bondes, em virtude de haver o Govêrno comunicado, ontem, que o aumento salarial pleiteado será concedido à classe com vigência a partir do último dia 1.º de março.

Na próxima segunda-feira, será realizada uma assembléia geral para decidir se a classe aceita a vigência a partir de 1.º de março, uma vez que os trabalhadores reivindicam que o aumento lhes seja dado a partir de 21 de fevereiro.

EMPRÉSTIMO

Para que a emprêsa possa aumentar os salários de seus empregados o Banco Nacional do Desenvolvimento Econômico fará o empréstimo necessário

Êsse empréstimo será dado até que a comissão pericial verifique a capacidade financeira da emprêsa. Caso sejam consideradas procedentes as alegações patronais, o Govêrno estudará uma fórmula

(Conclui na 2.ª pag.)

O TEMPO

Tempo: Instável, com chuvas, nublado e melhorando durante o dia.
Temperatura: Em declínio.
Ventos: De Oeste, com rajadas frescas.
Máxima: 30,0.
Mínima: 21,8.

Juraci estabelece condições para que a UDN defenda a lei

O coronel Juraci Magalhães procurou o senador Filinto Muller, a quem teria comunicado a disposição da UDN de defender a legalidade contanto que a ação contra o sr. Carlos Lacerda não envolva ameaças às garantias consagradas na Constituição da República.

A visita do Presidente udenista ao Líder do Govêrno no Senado foi uma decorrência da reunião, realizada anteontem à noite, na residência do sr. Afonso Arinos, com a presença dos srs. Juraci, João Agripino, Guilherme Machado, Vilasboas e Artur Santos. Nos meios políticos, o aviso do Chefe udenista ao sr. Filinto Muller foi encarado como uma ameaça da UDN de voltar à conspiração e à pregação de soluções ilegais.

SITUAÇÃO DIFÍCIL

O senador Juraci tem consultado altos dirigentes nacionais a respeito da situação política registrando-se encontros dêle nos últimos dias, com o brigadeiro Eduardo Gomes o marechal Eurico Dutra e o sr. Café Filho

Na referida reunião udenista, a situação nacional foi declarada "difícil" decidindo-se que o partido deveria tomar a iniciativa de oferecer uma contribuição efetiva à sustentação do regime. Foi, na ocasião criticada a posição do sr. Carlos Lacerda cujo jornal apupou o líder do Govêrno no momento em que o sr. Vieira de Melo apresentava em sua ação, sintomas de procurar uma fórmula satisfatória

ARINOS AVANÇOU O SINAL

A declaração do sr. Afonso Arinos à imprensa aludindo a uma eventual interferência de "poderosos setores militares" na crise política, foi recebida com espanto entre seus próprios correligionários, que consideraram ter ido além das combinações realizadas na reunião udenista

O fato porém é que a UDN se prepara para uma campanha de propaganda de amplitude nacional, na base de que a punição do sr. Carlos Lacerda envolve perigo para o regime tendo se decidido que uma circular será despachada aos diretórios regionais solicitando deles, promovam manifestações e pronunciamentos em defesa da impunidade do líder da UDN.

PUNIR PELA CARTA BRANDI

De contatos com os setores udenistas colhemos informações que autorizam a afirmação de que vastos setores da UDN não estão intensos a uma fórmula que comporte a entrega do caso Lacerda à Justiça desde que seja respeitado o princípio da inviolabilidade parlamentar.

Essa entrega se faria por intermédio de concessão de licença para processá-lo no caso da carta Brandi ou em outro dos cinco submetidos à apreciação da Comissão de Justiça

(Conclui na 2.ª página)

Lacerda

No centro das notícias

Sagan deverá se salvar

PARIS, 16 — (FP e UP-DC) — Só mesmo diante de uma fotografia de seu carro espatifado, a jovem romancista Françoise Sagan foi capaz de lembrar que sofrera um acidente de automóvel. Enquanto o irmão de Françoise lhe mostrava a foto, meninos de colégio, num grande grupo, resavam diante da Clínica pela salvação de seu ídolo.

O estado de Françoise, como informam os médicos, é de considerável restabelecimento, tanto que, na manhã de hoje, tomou sua primeira refeição.

"Julgam os médicos que é necessário esperar dez dias para saber, seguramente, se o perigo foi de todo superado. Naturalmente, as primeiras 48 horas eram consideradas as mais perigosas — e por estas ela já passou. O restabelecimento de Françoise nos dá boas esperanças".

1957 -- 1960

QUANDO a Associação Comercial, interpretando os sentimentos das classes produtoras, e de tôdas as energias vivas do país, clama contra a criação de uma atmosfera generalizada de insegurança, desconfiança e intranquilidade, incompatível com as condições de trabalho do povo brasileiro, é necessário e patriótico dizer a verdade sôbre a situação econômico-financeira do país.

O BRASIL deve hoje um bilhão e setecentos milhões de dólares. Dêste montante temos de pagar 913 milhões de dólares a curto prazo, isto é, no período 1957-1960. Isto significa que devemos pagar por ano uma média de 250 milhões de dólares. Para atender a êste pagamento, contamos apenas com os saldos que possamos ter em nossa balança comercial. Porque em dólares temos à nossa disposição nos EE.UU. apenas 160 milhões que constituem reservas para qualquer eventualidade.

PELO fato de termos tido em 1956 saldo favorável de 300 milhões de dólares produzidos pelas vendas espetaculares do nosso café, não significa isto que o episódio continue se repetindo. Nesta emergência, nossa política deve ser uma única: a de exportar, como era a da Inglaterra no momento crucial em que a divisa era "exportar ou morrer".

Mas essa política não se pode realizar num clima de tensão, desconfiança e insegurança geral. O retôrno do país a uma atmosfera de tranquilidade é condição fundamental, para que o Brasil possa cumprir bem seus compromissos internacionais, tanto quanto para que na ordem interna possa enfrentar com êxito a batalha contra a carestia.

NO MOMENTO o cruzeiros está valorizado no exterior. Dentro do país seu poder aquisitivo cai de dia para dia. Mas o povo brasileiro vive é no Brasil, e não no exterior. Importa elevar seu poder aquisitivo dentro do país para que a carestia não termine substituindo a crise política de hoje, que é de superfície, por uma imprevisível crise econômico-social.

SANTOS VAHLIS

RUA ASSEMBLÉIA, 104 — 4.º ANDAR

Para Craveiro: um marco com uma frase muito bonita

O sr. Pedro Antônio, membro do Gabinete Português de Leitura e da Embaixada Portuguêsa, decidiu concentrar o trabalho dos organizadores do programa de manifestações populares ao general Craveiro Lopes, êstes próximos dias, na escolha de "uma frase muito bonita" para comemorar, no marco de granito que será erguido em Rocha Miranda, a visita do Presidente português ao Brasil.

Esta decisão foi comunicada, ontem, ao sr. Milton Espírito Santo, representante do Clube dos Amigos do Samba e da Banda Portugal — que organizaram e submeteram ao Itamarati um programa de manifestações — acrescentando que imediatamente após a sua aprovação, pelo Cerimonial do Ministério das Relações Exteriores, a Federação das Sociedades Portuguêsas oficializará o ato, incorporando o programa às grandes manifestações populares que preparam a recepção.

GRUPOS DE TAREFA

Enquanto um grupo de trabalho se encarregará de pesquisa da "frase mais bonita" para a placa de bronze" os Amigos do Samba providenciarão flâmulas, corbelhas, confétes e flores as quais serão devidamente despetaladas e suas pétalas guardadas para a futura chuva sôbre o presidente Craveiro Lopes

OUTROS CONTATOS

Outros contatos preliminares preocupam sèriamente os Amigos do Samba e da Banda Portugal. São os que se referem aos entendimentos a serem mantidos com os Cavalarianos Dragões da Independência alguns costureiros e escultores que deverão garantir a excelência de seu trabalho na participação que venham a ter para o êxito das manifestações.

O PROGRAMA

E' o seguinte o programa proposto pelos Amigos do Samba ao Itamarati:

"Programa para a festividade em homenagem ao Exmo. Sr. General Craveiro Lopes, Presidente da República Portuguêsa, em visita ao Brasil em 10-6-1957.

— Início das homenagens: o presidente Craveiro Lopes entrará no Teatro Municipal ao som dos clarins e da banda de música de um Esquadrão de Cavalaria dos Dragões da Independência, de uniforme de gala

—O presidente português será recebido à entrada do Teatro Municipal pela comissão designada pelo Itamarati

— Abertura da recepção pela Banda Portugal entoando o Hino Nacional Português.

— Entrega das recordações que as entidades oferecerão a sua Exa., como seja, o marco comemorativo da visita de sua Exa. ao Brasil, que será oferecido à Colônia Portuguêsa radicada nos subúrbios do Rio de Janeiro e que será erigido na Praça 8 de Maio em Rocha Miranda, tendo como paraninfo o Exmo. Sr. Almirante Gago Coutinho e que terá os seguintes dizeres, gravados na placa de bronze: "Placa comemorativa da visita de sua Exa. o Presidente da República Portuguêsa ao Brasil, em...... 10-6-1957, como testemunhando a amizade Brasil-Portugal, Craveiro Lopes"; uma rica flâmula bordada em ouro com as côres das bandeiras brasileira e

(Conclui na 2.ª página)

★ Punir dentro da Constituição ★

Os líderes udenistas, em entrevistas aos jornais, fazem praça de sua solidariedade com o sr. Carlos Lacerda. Enquanto isso, procuram manter contato com os adversários, em busca de uma solução para a crise provocada por êle.

E' a p r o v a de que o procedimento do desastrado líder chocou sèriamente os próprios udenistas. Mais cedo do que esperavam, os provectos professôres ouviram o cantar de galo do irrequieto diretor da "Tribuna da Imprensa", aliás, um respeitável dó de peito, que deixou a perder de vista as inconveniências do sr. Baleeiro.

Reparem bem nas indignadas manifestações udenistas contra a ameaça ao mandato do sr. Lacerda. Nem a mais leve menção ao motivo da revolta, justíssima aliás, da maioria da Câmara. Nada sôbre a ação inqualificável do deputado que abusou de suas prerrogativas para ler na tribuna, em sessão pública, um documento secreto cuja exibição punha a descoberto um código diplomático. Não se ousa defender a conduta criminosa do sr. Lacerda. O que se sustenta é que sr. Lacerda não pode ser punido por seu crime, pois como deputado goza de privilégios que lhe permitem atrever-se a tudo no exercício certo ou errado do mandato.

Por detrás da arrogância de certas declarações de seus chefes mais extremados, a UDN torce as orelhas e entra em pânico ao ver que, logo na estréia, seu líder rasga o código secreto do Itamarati e põe a nu, diante das chancelarias estrangeiras, tôda a correspondência secreta de nossas missões diplomáticas.

Afinal de contas, a celeuma que se está levantando não é fruto da imaginação de ninguém. Nasceu de um ato insólito e injustificável, de um gesto irresponsável e temerário do líder da UDN. Se a UDN não se quer acumpliciar com êsse gesto, seu dever é desautorá-lo, falando claro ao país, e não engolir a "sujeira" que fêz o seu porta-voz.

Afirmou-se ontem que o brigadeiro Eduardo Gomes é solidário com o sr. Lacerda. Enquanto êle não vier a público fazer uma declaração peremptória nesse sentido, ninguém pode assegurar que o sr. Lacerda fêz muito bem em revelar ao estrangeiro o código secreto do Itamarati, enquanto não sustentar que a um deputado assiste o direito de cometer impunemente êsse crime, não podemos, de nenhum modo, acreditar que um homem do caráter e do patriotismo do brigadeiro Eduardo Gomes esteja realmente de acôrdo com o líder da UDN.

Nosso ponto de vista sôbre êsse triste episódio é que há um ato criminoso a condenar, mas êsse ato se esquiva à punição, protegido, que está, pela inviolabilidade do mandato parlamentar. Se tantas dúvidas já se levantaram quanto à sua punibilidade dos desrespeito às imunidades constitucionais, tôda c a u t e l a será pouca na aplicação do castigo. Não vamos, para atingir o sr. Lacerda, violar a Constituição nem expor o Govêrno e a Maioria a uma derrota com um pronunciamento judiciário favorável ao líder da UDN.

Apure-se devidamente como êste obteve o documento secreto, para que se instaure a competente ação penal contra os que se acumpliciaram com êle. Configurado o papel do sr. Lacerda, já não a p e n a s na revelação, mas na ação criminosa para a obtenção do telegrama secreto, à Câmara não restará senão conceder licença para processá-lo.

Enquanto isso, não se explica que permaneçam sem solução os pedidos da Justiça para mover ação criminal contra o líder da UDN, responsável por várias transgressões da lei penal.

De qualquer modo, o que não cremos é que o Presidente da República e os elementos responsáveis da Maioria desejem mover um dedo contra a Constituição. Quanto ao Chefe do Govêrno, é um homem sereno e generoso, o oposto, portanto, de seu impiedoso inimigo. Não se espere do sr. Kubitschek que, por capricho ou espírito de revide, por mais justo que fôsse, viesse a concordar em que seus correligionários cometessem a menor violência, arranhando sequer a Constituição, que tem sido sua divisa e seu escudo.

DANTON JOBIM

Jordânia: clima é de revolução

AMA, TEL AVIV, CAIRO, 16 — (UP-FP-DC) — Viajantes vindos de Amã disseram, ontem, no Cairo, que a revolução está latente na Jordânia e que será muito mais perigosa que a de outubro passado. Enquanto isso, a Rússia advertiu à Jordânia, à Síria e ao Egito, que Israel preparava um ataque a seus territórios.

Dois guardas israelenses foram assassinados na noite passada por "fedayin" vindos da Jordânia, perto de Beth Shaan, a alguns quilômetros da fronteira jordanense, anunciou um porta-voz do Exército israelense.

Manifestações

Em Jerusalém, um grupo de manifestantes entrou em choque com os "irmãos muçulmanos" mas não houve vítimas. Em Naplouse, os estudantes gritaram "slogans" pedindo a volta do general Ali Abu Nuwar, ex-chefe do Estado-Maior do Exército jordanense atualmente refugiado na Síria.

Favorável aos árabes

O primeiro-ministro Sabri Assali declarou — segundo informam de Damasco — que, na sua opinião, a crise do Govêrno da Jordânia foi resolvida em favor de uma política árabe liberal. "Creio que a crise terminou favorávelmente para a Jordânia e os países árabes libertados" — disse o Chefe do Govêrno sírio.

"SÃO PAULO"

COMPANHIA NACIONAL DE SEGUROS DE VIDA

DIRETORES

Dr. José Maria Whitaker
Dr. Erasmo Teixeira de Assumpção
Dr. José Carlos de Macedo Soares

Sede — Rua 15 de Novembro, 324 — São Paulo
Sucursal no Rio de Janeiro — Av. Rio Branco, 173 — 10.º andar

ADENAUER PEDIRÁ O DESARMAMENTO ATÔMICO

Adenauer responde a Bulganin

BONN, 16 — (IF) — O embaixador da Alemanha em Moscou, Haas, entregou hoje a resposta do chanceler Adenauer à carta do premier soviético Bulganin, de 18 de março.

O texto da carta será publicado no dia seguinte à sua entrega em Moscou.

Simpatia soviética

PARIS, 16 — (FP) — «Mais uma vez o povo soviético exprimiu a sua simpatia pelos povos árabes», declarou hoje o marechal Nicolas Bulganin, Presidente do Conselho de Ministros da União Soviética, durante uma reunião solene que se desenrolou em Moscou por motivo da presença, na capital soviética, da delegação governamental e do Partido do Trabalho Albanês.

Inimigos da paz

Nessa declaração, difundida pela Rádio Soviética, o sr. Bulganin acrescentou:

«É com vigilância que acompanhamos os esforços dos inimigos da paz porque, a despeito do fracasso da Grã-Bretanha, da França e de Israel no setor de Suez a situação permanece tensa nessa parte do mundo».

Quase concluído o exame da situação na Hungria

GENEBRA, 16 — (FP) — "E' maior do que se pensava o valor dpos testemunhos recolhidos na Europa pelo "comité" especial das Nações Unidas encarregado de averiguar os acontecimentos da Hungria".

Tais foram, em resumo, as declarações de um porta-voz do "comité", em entrevista concedida à imprensa, hoje, no Palácio das Nações.

ELABORAÇÃO DO RELATÓRIO

Preparam-se os cinco membros do "comité" para regressar a Nova York, onde prepararão o texto do relatório que em seguida será comunicado a todos os países membros da ONU.

Assinalou o porta-voz do "comité" que não poderia ser dada no momento indicação alguma a respeito do resultado do inquérito, esclarecendo simplesmente que o "comité" dispunha de abundante documentação obtida de diferentes governos.

Ação futura

O "comité" continuará a existir após a publicação do seu relatório e caberá aos governos dos Estados membros da ONU decidir a respeito da sua futura ação — acrescentou o porta-voz.

Desde a sua criação pela Assembléia Geral da ONU êsse "comité" efetuou 62 sessões de trabalho, sendo a metade nos Estados Unidos e o restante na Europa.

Ouviu secretamente 111 pessoas em Nova York, Genebra, Roma, Viena e Londres.

Será feito hoje o apêlo do chanceler alemão

BONN, 16 — (FP) — O chanceler Konrad Adenauer vai fazer um apêlo a favor do desarmamento atômico geral, afirma-se em certos meios ligados ao Govêrno.

O apêlo será feito na véspera da grande conferência atômica que se reunirá amanhã de manhã no Palácio Schaumburg com a presença de numerosas personalidades dentre as quais o Chefe do Govêrno, o Ministro da Defesa, sr. Josef Strauss, o Ministro encarregado das questões atômicas, sr. Siegried Balke, e 4 dos signatários do manifesto anti-atômico de Goettingen.

DEBATE COM CIENTISTAS

BONN, 16 (I.F.) — Um porta-voz do Govêrno Federal informou que o chanceler Adenauer dirigiu aos mais famosos dos 18 cientistas atômicos, signatários da moção contra o equipamento do Exército alemão com armas atômicas, um convite para um debate em Bonn no dia 17 de abril.

Foram convidados entre outros os professôres Otto Hahn, Werner Heisenberg, von Weizsaecker e von Laue.

Generais da "Bundeswehr"

De parte governamental participarão do debate o Ministro de Defesa, Strauss, Ministro para Assuntos Atômicos Balke e possìvelmente o Ministro do Exterior von Brentano, bem como generais proeminentes do "Bundeswehr".

Respondendo a interpelações por parte de representantes da imprensa, declarou o portavoz do govêrno que o problema "muito grave e sério" do equipamento das tropas da OTAN com armas táticas atômicas estaria preocupando, teòricamente, já há muito tempo o chanceler e o Govêrno Federal.

Solidariedade do sindicato

BERLIN, 16 (F.P.) — O Sindicato dos Metalúrgicos da Berlim ocidental declarou-se solidário com os dezoito cientistas atomistas e com a Declaração de Goettingen, declarando em resolução adotada no transcurso de uma reunião de mil delegados, efetuada ontem à noite nesta cidade: "As palavras arrogantes do chanceler Adenauer a respeito dos 18 físicos da Alemanha Ocidental demonstram que tôda a classe operária deve apoiar a corajosa declaração dos cientistas".

O Sindicato dos Metalúrgicos da Berlim Ocidental pede, na mesma resolução, a convocação de um congresso extraordinário dos sindicatos da Alemanha Ocidental a fim de tomar posição a respeito da questão do equipamento do Exército Federal com armas atômicas.

Suez ainda em debate

WASHINGTON, 16 — (FP) — Declarou hoje o porta-voz do Departamento de Estado não estar ao corrente da existência de comunicação dirigida aos armadores americanos pelo Departamento de Estado aconselhando-os a que paguem ao Egito, "sob protesto", os direitos de trânsito pelo Canal de Suez.

Por outro lado respondeu afirmativamente o porta-voz à pergunta de um jornalista sôbre se estavam prosseguindo as conversações egípcio-americanas a respeito do futuro funcionamento do Canal de Suez.

Tudo possível

Quanto a se saber se podia ser esperada decisão das potências ocidentais para que fôsse o Conselho de Segurança encarregado do problema do Canal de Suez, limitou-se o porta-voz do Departamento de Estado a responder que tudo era possível.

Desistência egípcia

ROMA, 16 — (FP) — O Govêrno egípcio resolveu desistir de exigir dos navios italianos que transitam pelo Canal de Suez o pagamento em divisas dos direitos de pedágio à nova companhia egípcia e, em consequência, os três navios que estavam bloqueados em Suez e em Port Said vão poder prosseguir viagem imediatamente anunciou a Agência "Ansa".

A decisão do Govêrno do Cairo, precisou a agência italiana, foi tomada em face das representações feitas, tanto pelo embaixador da Itália no Egito, como pelo Paulo Chigi junto ao embaixador do Egito na Itália.

Acôrdo de "clearing"

Recorda-se que em consequência do acôrdo de "clearing" existente entre a Itália e o Egito, é sôbre os créditos de que dispõe a Itália que até agora foram pagos os direitos de pedágio.

Ora, repentinamente o govêrno egípcio exigira nestes últimos dias, que êsses direitos fossem pagos à vista.

Terá a Grã-Bretanha armas atômicas para a sua defesa

LONDRES, 16 — (De Dan el Gilmore, da UP) — O Ministro da Defesa da Grã-Bretanha, sr. Duncan Sandys, declarou hoje que a nova política de defesa proposta pelo Govêrno se funda no fato básico de que, nas atuais circunstâncias, é impossível defender eficazmente o país contra um ataque com bombas de hidrogênio.

Na opinião do Govêrno, disse também o ministro Sandys, a melhor maneira de evitar a guerra é dedicar o máximo possível de recursos para que a Grã-Bretanha tenha tôda classe de armas nucleares e os meios de utilizá-las.

PLANO DE DEFESA

Sandys falou na Câmara dos Comuns, ao iniciar-se um debate de dois dias sôbre o plano de defesa do Govêrno. No mesmo discurso, o Ministro da Defesa advertiu que, no caso de um choque frontal entre a União Soviética e o Ocidente, os dois bandos utilizarão sem dúvida tôdas as armas de que dispõem, inclusive as nucleares.

A nova política de defesa britânica se baseia nas armas nucleares como elementos dissuasivos e dispõe uma redução gradativa dos efetivos militares e das armas correntes, como os encouraçados e os aviões.

Discurso de Mac Millan

O debate sôbre esta política terminará amanhã à noite com um discurso-resumo do Primeiro Ministro Harold Macmillan, após o qual haverá uma votação.

A oposição trabalhista apresentou uma emenda ao projeto de resolução aprovatório que, na prática, equivaleria a um voto de censura. A emenda trabalhista, com efeito, pede o adiamento das provas britânicas com a bomba de hidrogênio por um período ilimitado.

Declarou hoje o Ministro Duncan Sandys, na Câmara dos Comuns, que o plano apresentado ao Parlamento, há duas semanas deverá ser levado à prática num prazo de cinco anos.

Proteção adequada

«Algumas pessoas dizem que a política é revolucionária, mas outras afirmam que não há nela nada de novo», acrescentou. «Ambos os pontos de vista estão certos.

Desde que se tem de aceitar desde já que é impossível a proteção adequada contra um ataque nuclear a fundo, cremos que o povo britânico convirá em que os recursos disponíveis do país devem ser aplicados não tanto aos preparativos para fazer uma guerra, mas ao esfôrço de impedir que essa catástrofe venha a ocorrer. Não haverá segurança real no mundo enquanto não houver desarmamento — continuou — mas creio que a maioria de nós estamos de acôrdo em que o desarmamento nuclear, por si só, seria desastroso...»

"Não!, Não!"

Sandys foi interrompido por gritos de «não, não», da bancada trabalhista, mas prosseguiu: «... pois daria uma superioridade militar decisiva à Rússia, que sempre poderia manter fôrças convencionais maiores».

Afirmou o Ministro Sandys que é preciso também aceitar o fato de que a única coisa que impede uma agressão russa é a capacidade do Ocidente de revidar com armas nucleares.

A êste respeito, reafirmou que o mundo livre depende inteiramente dos Estados Unidos, mas salientou que a Grã-Bretanha deve possuir também suas próprias armas nucleares.

Japão rejeitou o "Locarno asiático" da China Popular

TÓQUIO, 16 — (FP) — O Japão rejeitou, hoje, categòricamente, a proposta da China Popular para um "Locarno extremo-oriental".

O plano chinês abrangeria de um lado a China e a União Soviética, e de outro lado, o Japão e os Estados Unidos.

FORA DE PROPÓSITO

"É irrealizável e fora de propósito a idéia de criar-se um sistema de segurança para a Ásia", declarou a propósito um portavoz do Govêrno, comentando a proposta feita pelo sr. Chou En Lai, primeiro ministro da China Popular, recentemente, ao líder do Partido Socialista Japonês, sr. Inejiro Asanuma.

"Slogan" japonês

Como se sabe, o "Locarno Asiático" é um dos "slogans" favoritos do Partido Socialista Japonês, enquanto os conservadores rejeitam nitidamente essa idéia.

Após afirmar que, contràriamente às asserções de Chou En Lai, o problema de Formosa era um problema internacional, o portavoz governamental afastou a "miragem" de uma inteira cooperação econômica entre Pequim e Tóquio.

Sistema de segurança

TÓQUIO, 16 (U.P.) — O jornal japonês "Asahi", informa, em despacho de Pequim, que o primeiro ministro da China Vermelha, Chou En Lai, propôs um sistema de segurança asiático de quatro potências, que incluiria os Estados Unidos, a União Soviética, China Comunista e Japão.

Acrescentou o "Asahi", que Chou mencionou o projeto numa reunião realizada em visita àquele país.

Também foram mencionados a Birmânia, Indonésia e Índia como possíveis membros do sistema.

Possível um acôrdo bélico

LONDRES, 16 — (FP) — «Os trabalhos do Subcomitê do Desarmamento da Comissão de Desarmamento das Nações Unidas, atualmente reunido nesta capital, poderão chegar a um acôrdo parcial relativo a certos aspectos do problema do desarmamento.

Esta declaração foi feita, hoje, aos jornalistas, pelo senhor Jules Moch, representante da França no Subcomitê.

Pontos do acôrdo

Segundo o sr. Moch, êsse acôrdo parcial poderia ser feito principalmente:

1.º) sôbre a limitação dos níveis dos efetivos no fim de uma primeira etapa do desarmamento;

2.º) sôbre a produção da matéria fiscal para fins militares;

3.º) sôbre a limitação das explosões termo-nucleares;

4.º) sôbre um sistema internacional de contrôle.

Chegou Mendes de Morais

De Buenos-Aires onde se encontrava há mais de 20 dias em companhia de sua espôsa, regressou, ontem, ao Rio, desembarcando de bordo do "Giulio Cesare" no Touring Club o general de Exército Ângelo Mendes de Morais chefe do Departamento de Produção e Obras do Exército.

Aguardavam-no os generais Geit de Araujo Lima, Achiles Gallotti, Altair de Queiroz, Armando Dubois Ferreira e Otávio da Luz Pinto, comissões de oficiais dos arsenais e fábricas, representantes do Ministro da Guerra e de outras altas autoridades civis e militares, jornalistas numerosos amigos e admiradores, comissões de funcionários da Prefeitura, além de populares e senhoras da alta sociedade carioca.

Melhora a saúde de Eden

BOSTON, 16 — (FP) — Sir Anthony Eden levantou pela primeira vez esta manhã e sentou-se numa poltrona depois da sua operação, soube-se na Clínica Lahey.

O ex-Primeiro Ministro passou uma noite confortável e seu estado continua a melhorar. O Consulado da Inglaterra nesta cidade declara que sir Anthony Eden já recebeu mais de 700 mensagens com votos de boa saúde.

Sentou-se na cama

BOSTON, 16 — (FP) — O estado de sir Anthony Eden continua a melhorar, declara um boletim médico publicado hoje de manhã na Clínica Lahey.

Ontem, o ex-Primeiro Ministro inglês conseguiu por duas vêzes sentar-se em sua cama. Sua espôsa, Ladi Clarissa, passa várias horas a sua cabeceira para responder às cartas e telegramas desejando pronto restabelecimento ao estadista britânico.

Dúzias de ramos de orquídeas e cravos, suas flôres preferidas, enchem o quarto do doente.

Barbosa . . .

(Conclusão da 1.ª pag.)

padre Simões perderá o pretexto a que se vem arrimando, e será apenas aquilo que o sr. Barros Carvalho denunciou no comício da Praça Dantas Barreto: o arrombamento da Constituição, ou a simplificação de sua reforma para que os deputados e o Governador possam chegar ao cofre dos subsídios e do aumento de vencimentos numa única sessão legislativa.

Isso explica — termina o sr. Barbosa Lima — a reação das classes produtoras do Estado, pelas suas associações e sindicatos, de mãos dadas com os sindicatos de operários, numa unanimidade de que só houve exemplo numa peléja de pouco mais de vinte anos passados, peléja coordenada pelo professor Joaquim Pimenta e na qual tôdas as classes se uniam para defender também, como hoje os interêsses da comunhão pernambucana. Esse o sentido do comício da Praça Dantas Barreto e do manifesto que reuniu tôdas as correntes da União Democrática Nacional, da dissidência do PSD, de numerosos e prestigiosos elementos do Partido Trabalhista Brasileiro, e agora o Partido Socialista Brasileiro, representado, naquele comício, pelo Prefeito do Recife, sr. Pelópidas da Silveira.

Torneio de Futebol Colegial

Com organização e patrocínio a cargo da Associação Metropolitana dos Estudantes Secundários, será iniciado dentro de pouco tempo um grande torneio de futebol, o qual terá a participação de muitos educandários cariocas competição na qual estará em disputa o troféu "Alfredo Colombo" bem como serão conferidos prêmios extras às equipes vencedoras.

A AMES comunica que as inscrições estarão abertas no período de 9 a 25 de maio, na sede da entidade estudantil, sita na Praia do Flamengo.

DR. AMERICO CAPARICA
Clínica Médico-Cirúrgica
Consultório: Rua Visconde do Rio Branco, 31, 1.º and. Tel.: 42-2058
Diàriamente das 16 às 19 horas
— Residência: Rua Gonçalves Crespo, 366, 2.º, apt. 201
Telefone: 28-0263

CONCLUSÕES DA 1.ª PÁGINA

Aramburu . . .

vêrno com o pedido de que seja julgado pùblicamente, no recinto do Congresso Nacional, por considerar incompetente o Tribunal Militar para examinar o seu caso.

PRÊSOS EM PARIS

Outras fontes informaram que 490 comunistas presos nas últimas diligências policiais, foram levados para bordo do navio "Paris" que ancorado a seis quilômetros ao largo desta cidade, é um velho barco que atualmente funciona como prisão flutuante para presos políticos. Quanto às mulheres detidas, o Govêrno decidiu libertá-las.

Soube-se, ainda que o Govêrno está por dar aprovação final a um decreto-lei que sem declarar ilegal o Partido Comunista, proporcionará instrumentos ao Serviço de Segurança para aplicar medidas de combate às atividades dos filiados no partido. O Partido Comunista, por sua vez, que diz contar com 75 mil filiados, recorreu ao Tribunal Superior contra a decisão do Juiz Amilcar Cardoso, que negou reconhecimento aos comunistas como partido legal nos têrmos do novo estatuto dos partidos políticos.

Encontrada. . .

para cobrir o "deficit" da emprêsa, originado do aumento de salários.

ENTENDIDOS

Ontem os dirigentes da emprêsa e do sindicato dos empregados reuniram-se no Palácio Catete, discutindo com o Presidente da República, prefeito Negrão de Lima e o Ministro do Trabalho, as dificuldades para solução do problema, sendo então encontrada a solução para o mesmo.

Juraci . . .

ACÔRDO IDEOLÓGICO

Próceres udenistas que seguem por êsse caminho não têm hesitado, inclusive, em manter contato com dirigentes militares do MMC, com os quais estariam sendo encaminhadas conversações visando a garantir, por intermédio de um acôrdo ideológico, a legalidade democrática.

Esse acôrdo tomaria por base a política nacionalista no campo econômico abrindo-se uma saída para aliviar a situação com um ajuste de pontos de vista em tôrno do caso Lacerda.

Ontem à noite houve importante contato entre um dirigente udenista e pelo menos um dos principais chefes do MMC.

A POSIÇÃO DO GOVÊRNO

A posição do Govêrno não comporta mais hesitações nem dúvidas. O processo contra o sr. Carlos Lacerda será levado avante, dentro do rigoroso respeito à legalidade, e o sr. Vieira de Melo, em novas declarações à imprensa, admitiu que o caminho será a instauração de cassação do mandato com adoção da medida de suspensão.

Acredita-se que o deputado Martins Rodrigues dará parecer contrário à concessão de licença para processar o representante udenista pedida pelo Procurador Geral da Justiça Militar. O sr. Martins Rodrigues espera ter pronto seu parecer no domingo e segunda-feira pedirá uma reunião plenária da Comissão de Justiça a qual poderá ser convocada para o dia seguinte. Na terça-feira portanto, o órgão técnico da Câmara estará possìvelmente examinando o caso Lacerda.

Conclusões da 12.ª página

Trotes . . .

terrado" no trote de ontem. Um coche funerário levava seu caixão, dentro do qual um estudante se fazia de "cadáver". O carro "fúnebre" levava o seguinte cartaz: "A cátedra de Estelita". Uma faixa dizia: "Para os estudantes: vestibular — para os professôres: concurso".

Brasília

Também a mudança da capital foi alvo do sarcasmo estudantil. Vários cartazes aludiam à nova cidade comparando-a ao Rio e seus problemas, nos recentes desmoronamentos de edifícios. Um cartaz onde aparecia a figura de um índio trazia os dizeres: "Esperamos por você em Brasília".

Carnaval e confraternização

O desfile terminou na sede do Centro Acadêmico Cândido de Oliveira, onde uma orquestra animava um baile carnavalesco. Ali confraternizavam calouros e veteranos, todos bebendo "uísque nacional", um "rabo de galo" preparado com a mais legítima cachaça brasileira.

Coroado de êxito

"Tivemos um trabalhão imenso para a organização do desfile mas conseguimos alcançar inteiramente nosso objetivo de exaltar a indústria nacional e dar aos calouros um tratamento fraternal, diferente dos castigos físicos e das humilhações a que antes os submetíamos" — declarou ao DC o acadêmico Nilson Pacheco Pereira, tesoureiro do CACO.

"Os aplausos com que o povo nos acolheu — concluiu — demonstraram que nosso intento de mostrar as possibilidades econômicas de nosso país foi inteiramente coroado de êxito".

Chegaram . . .

outro para imersão rápida e mais um para levantamento de proa.

São subdivididos em 8 compartimentos estanques e mais a torreta, tendo 139 cavernas, sendo dotados de 4 motores diesel para propulsão, com dois grupos de torpedos de 21 polegadas, seis na proa e quatro na popa; possuem todos os equipamentos modernos, o que lhes permite grande poder ofensivo e defensivo. Foram construidos nos estaleiros da Eletric Boat Company e lançados ao mar em 13 de dezembro de 1942.

Visitação pública

Hoje, às 11 horas, os capitães dos dois submarinos, capitão de fragata Fernando Gonçalves Reis Viana e Lourival Monteiro da Cruz receberão os jornalistas a bordo do «Humaitá», para uma entrevista coletiva.

Segundo nota da Marinha de Guerra, os novos submarinos serão abertos à visitação pública na Ilha das Cobras, onde se encontram ancorados, em data que será marcada nos próximos dias.

Estudantes Brasileiros em Bruxelas

Estiveram em Bruxelas, de passagem, duas delegações de estudantes brasileiros, em missão cultural da Universidade do Rio Grande do Sul, o primeiro grupo, e das Faculdades de Medicina e Arquitetura de Belo Horizonte e da Faculdade de Filosofia do Distrito Federal, o segundo.

As autoridades belgas cumularam os jovens brasileiros de tôdas as cortesias, havendo-lhes proporcionado, apesar da exiguidade do tempo, interessante programa de visitas às grandes obras públicas que estão sendo executadas em Bruxelas e a locais de interêsse turístico. Os universitários brasileiros partiram, em seguida, com destino a Amsterdam e Paris.

O Dia das Américas no Colégio Pan-Americano

Comemorando o Dia Pan-Americano, o tradicional Colégio Pan-Americano como nos anos anteriores, realizou uma sessão cívica na qual foi executado o seguinte programa: 1 — Às 10 horas, hasteamento das bandeiras das 21 nações americanas ao som do Hino Nacional cantado pelos alunos do educandário. 2 — Promoções na Companhia Militar de Alunos. 3 — Palestra sob o tema: "O Patriotismo sadio do Batalhão de Suez" pelo professor Noemio Velloso de Sousa e Silva. 4 — Canção "Deus Salve a América" pelos alunos. 5 — Desfile da Companhia Militar de Alunos, em homenagem aos pavilhões continentais.

DR. NEWTON MOTTA
MÉDICO
DOENÇAS DE SENHORAS
OPERAÇÕES E PARTOS
Rua México 21 — Sala 1101
TELEFONE 22-4273

Raymundo Orlando Guilhon
ADVOGADO
RUA MÉXICO, 74 — S/507
Fone: 22-5788

Dr. Paiva Farias
Cirurgia geral, moléstias de senhoras, partos e doenças ano-retais (hemorróidas, fístulas criptites, etc.).
TRATAMENTO CLÍNICO E OPERATÓRIO
Consultório: Rua Barão de Mesquita, 618 — Telefone: 38-5662
Diàriamente das 14 às 19 horas

Américo Brasílico
ADVOGADO
Causas cível e criminais — Av. Presidente Vargas, 435 — 6.º andar — sala 603 — Tel.: 23-0932 ou 38-7081

DOENÇAS NERVOSAS E MENTAIS
DR. LUIZ FRAGA
Complexos — Vícios — Insônia — Epilepsia — Doenças imaginárias — Perturbações sexuais. Diàriamente das 14 às 18 horas.
RUA SENADOR DANTAS, 76 — 4.º andar — Tel.: 42-3381
Atende à noite em consultório de Copacabana, com hora marcada pelo telefone: 27-3680

Rádio Cultura de Lavras
uma emissora da Rêde Bandeirante
Transmitindo das 7,00 às 22,00 hs. Irradiando numa área cujo total de habitantes soma em 120.000.
LAVRAS — MINAS GERAIS

Rádio Emissôra de Macaé
Frequência: 820 kcs. - Onda: 365.85 metros
Estúdios
Estação transmissora:
Av. Presidente Sodré, 22 — Tel. 231
Av. Duque de Caxias — B. Cisc. de Araújo
Uma voz a serviço do povo fluminense
MACAÉ — ESTADO DO RIO

Argelinos acusam a França de desobedecer à ONU

NAÇÕES UNIDAS, Nova York, 16 — (FP) — O Secretário-Geral do "Movimento Nacional Argelino", sr. Moulay Marbah, enviou ontem ao Secretário-Geral da ONU, bem como ao Presidente dos Estados Unidos, um documento declarando que "o Govêrno francês não deseja dar solução construtiva aos votos expressos pela ONU".

Assim concluí o MNA: "Nessas condições, é dever das Nações Unidas adotar imediatas medidas para realizar aquêles votos e liquidar uma situação que se torna dia a dia mais perigosa para a paz do mundo". O referido documento não foi publicado oficialmente pela ONU.

ADVERTÊNCIA DA FRANÇA

PARIS 16 (FP) — Em face da entrega às Nações Unidas, pelo grupo afro-asiático, de uma carta relativa à Argélia, declara-se nos círculos autorizados que há várias semanas o Ministério dos Negócios Estrangeiros chamara a atenção dos seus representantes no estrangeiro sôbre os seguintes elementos:

1.º) Se o plano francês relativo à Argélia exposto nas Nações Unidas, não foi aplicado até agora foi essencialmente em face das recusas repetidas do oferecimento de cessar-fogo. O plano francês previa expressamente como condição prévia para qualquer eleição um cessar-fogo.

E' de se admirar acrescenta-se nos círculos autorizados que o chefe da "Frente de Libertação Nacional" tenha recentemente rejeitado o plano francês durante a sua entrevista à imprensa, em Tunis, bem como as conclusões a que chegou a unanimidade dos países membros das Nações Unidas.

Violada a resolução

Os amigos da "FLN" acusam a França de violar a resolução da ONU. Na realidade, é a "FLN" que o viola.

2.º) Diante do seu fracasso no terreno militar, os rebeldes procuram desmoralizar as fôrças da manutenção da ordem e tentam levar o debate para o plano da propaganda baseada em mentiras e calúnias.

3.º) Se a França quis acentuar, pela constituição de uma Comissão de Defesa dos Direitos e Liberdades Individuais que desejava saber a verdade sôbre certos fatos relatados mais ou menos com exatidão pela imprensa e impor punições no caso de necessidade, foi porque a instituição de uma tal comissão figura na tradição da França.

Atrocidades argelinas

Causa admiração, diz-se nas esferas autorizadas, que, do lado rebelde, nada tenha sido tentado para acabar com as atrocidades de que se tornam diàriamente culpados os rebeldes e que êstes venham agindo como se tivessem instruções para multiplicar os atentados terroristas e as torturas.

Fica-se admirado em constatar que, há vários dias, os assassínios de muçulmanos venham sendo cometidos numa cadência aumentada, mesmo na França, e que a "FLN" procure fazer reinar o terror em todos os meios favoráveis à França.

Para Craveiros. . .

portuguêsa, oferecida pela Banda Portugal.

— Saudações ao eminente visitante pelo sr. Antônio Vieira de Melo.

— Início das danças folclóricas, apresentadas pelos Amigos do Samba em combinação com grupos escolhidos nas escolas de samba, frevo pelos Batutas da Cidade Maravilhosa. Abdias Nascimento apresentará com Valdemar e outros o Teatro Experimental do Negro.

— Declamações e final com canções tìpicamente brasileiras, cantadas por Emilinha Borba, Angela Maria e Caubi Peixoto, incluindo a pianista Carolina Cardoso de Menezes e a Banda Portugal.

— Encerramento com o Hino Nacional Brasileiro pela Banda do Corpo de Fuzileiros Navais, e cantado por todos os presentes.

— Chuva de flôres despetaladas e confetes.

— Promovida pela Revista Tela Suburbana, Os Amigos do Samba, o Teatro Experimental do Negro, e Banda Portugal, com o apoio do jornal "A Voz de Portugal".

—O marco em pedra granada, com as medidas 1,50x60x30 e a placa de bronze com 40x30cm que ficará em exposição em uma casa comercial (Mesbla).

— Serão convidadas tôdas as associações portuguêsas, jornalísticas, literárias e recreativas.

Prisão de general francês

PARIS, 16 — (FP) — Anunciou o vespertino «Le Monde» que o Ministro da Defesa Nacional impusera a pena de sessenta dias de prisão, a ser cumprida numa fortaleza, ao general De Bollardière.

A penalidade foi imposta por ter o general, sem autorização de seus superiores, enviado uma carta ao sr. J. J. Servan-Schreiber, aprovando a publicação, pelo mesmo feita, de artigos sôbre sua experiência militar na Argélia.

Ao mesmo tempo o diretor de «L'Express» foi, por êsse fato, acusado de atentado contra o moral do Exército.

No Ministério da Defesa Nacional declaram ser exato que o general De Bollardière incidiu em sanções disciplinares, mas se recusam a precisar a natureza das mesmas.

TINTAS

PROBAL

Carteira de Comércio Exterior

INTIMAÇÃO

A CARTEIRA DE COMERCIO EXTERIOR, pela presente faz saber à firma SOCIEDADE DE REPRESENTAÇÕES BELENO LTDA., com endereço comercial declarado na Avenida Rio Branco, 106, nesta Capital, que está em curso neste Orgão um processo administrativo (FISCA 57/479), instaurado, com fundamento no art. 11 da Lei n. 2.145, de 29-12-53, para apurar irregularidades relativamente ao pedido de licença de importação n. DG 56/3245, de 24-1-56.

Não havendo sido encontrada no endereço acima e por ela própria indicado perante êste Orgão, é a presente publicação feita, na forma da lei, para intimá-la a apresentar os mais amplos esclarecimentos a respeito, com os comprovantes que entender necessários à defesa dos seus interêsses, no prazo de 20 (vinte) dias corridos, contados desta publicação, sob pena de imediata proposta desta Carteira ao Exmo. Sr. Ministro de Estado dos Negócios da Fazenda, de aplicação das sanções legais previstas na espécie.

Outrossim, fica a firma ciente de que o processo referido estará à sua disposição, pelo prazo acima indicado, na Subgerência de Fiscalização e Preços (Avenida Rio Branco n. 65, 15.º andar, sala 1503), das 14 às 16 horas, dias úteis, e das 9 às 11 horas, aos sábados, até o término do prazo deferido com a presente intimação.

Rio de Janeiro, 9 de abril de 1957

(a) GILBERTO GOMES DA SILVA
ARNALDO DE MELLO LEITÃO

BARBOSA LIMA DENUNCIA GOLPE DE CORDEIRO

SORVETE DE CAFÉ

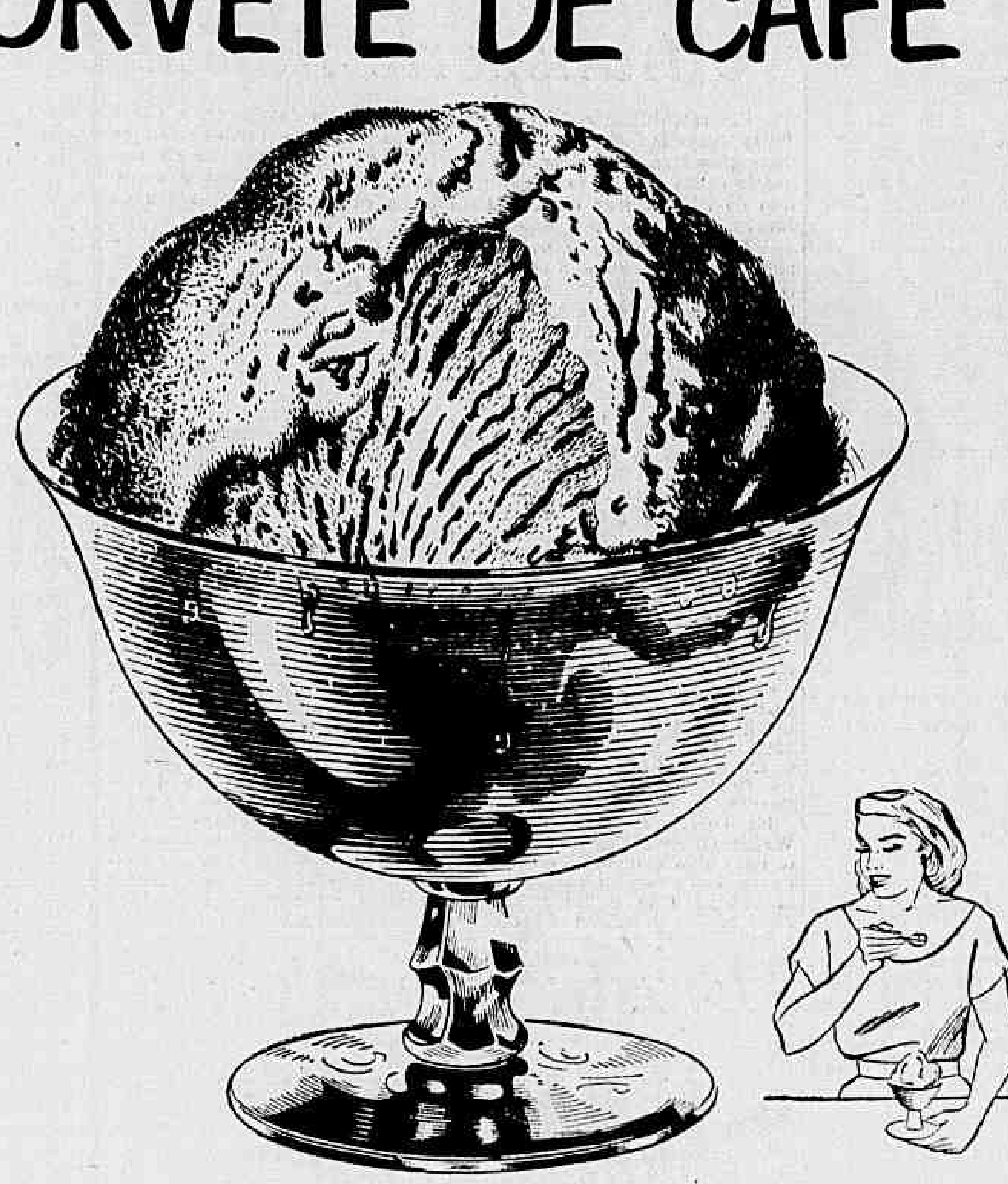

Experimente! É uma delícia, principalmente para nós, brasileiros, que já temos o gôsto tradicionalmente educado para usufruir plenamente todo o prazer de um sorvete de café. É cremoso... aveludado... substancial...

SORVETE DE CAFÉ

½ litro de leite
1 copo de café forte
2 ovos
5 colheres (sopa) de açucar
1 colher (sopa) rasa de maizena

Bata as gemas com o açúcar e a maizena. Junte o leite aos poucos, mexendo sempre. Leve ao fogo sem deixar ferver. Depois de frio junte as claras em neve. Finalmente, vá adicionando o café, mexendo sem parar. A seguir leve ao refrigerador.

EXIJA SEMPRE UM BOM CAFÉ

Vaga Publicidade

Indústria e DNI na Feira de Nova York

Por via aérea seguiram para Nova York, a fim de participar da feira internacional de indústria e comércio que ali se realiza e na qual o Brasil é um dos grandes expositores, os srs. Heitor Stockler de França, representante da Confederação Nacional da Indústria e Olavo do Rêgo Falcão, Diretor Geral do Departamento Nacional de Indústria e Comércio. Como assessor do delegado da indústria viajou o sr. Apolo Taborda França. — No clichê, flagrante fixado pouco antes da partida, aparecem aquêles representantes brasileiros e, ainda, os srs. Alírio de Sales Coelho, Diretor do Departamento Nacional do Trabalho, José Alcino Bicalho, Chefe do Escritório Comercial em Paris e Aramis Amorim, do SESI

Pretexto falso: reformar

Denunciando que a pretensa reforma constitucional em Pernambuco, sob a falsa alegação de que se deseja criar o cargo de Vice-Governador, não passa de manobra visando, por uma simples emenda, a precipitação daquela reforma, tornando possível o aumento de subsídios dos deputados estaduais e do próprio Governador, além de uma provável prorrogação de mandato dos mesmos por mais um ano, o ex-governador Barbosa Lima Sobrinho faz graves acusações aos processos usados pelo sr. Cordeiro de Farias para a consecução de tal intento, que só tomou interêsse após uma visita do sr. Etelvino Lins ao Governador.

Afirmando não haver sido apresentada, até agora, nenhuma emenda referente à criação do cargo de Vice-Governador, esclarece o sr. Barbosa Lima que o que está em andamento, desarquivada do ano passado, é a chamada "emenda Padre Simões", com aquêles objetivos, "retomada com o apoio decisivo do Governador do Estado, que vem intervindo diretamente na sua aprovação, chamando deputados ao palácio, fazendo declarações aos jornais e usando de um vasto sistema de prêmios e ameaças, para obter votos ou quebrar resistências".

Razões da pressa

Explica o ex-governador Barbosa Lima Sobrinho que o interêsse primeiro da "emenda Padre Simões" é acelerar a reforma da Constituição, de vez que a Carta de Pernambuco, que data de 1947, a exemplo da Constituição Federal e outras Leis estaduais determina que a reforma só se poderia fazer em dois anos sucessivos, exigindo maioria absoluta no primeiro ano e dois terços no segundo quando então seria considerada definitiva a aprovação da emenda. Pela emenda do Padre Simões, a reforma seria feita numa única sessão legislativa desde que registrado o "quorum" de 2/3 que a Constituição exige no segundo ano de tramitação da emenda.

Combater a emenda

Frisa, a seguir o nosso entrevistado, que a emenda, "tornando mais fácil a reforma, enfraquece de modo geral as garantias estabelecidas na Constituição, pois que as deixa à mercê de uma coligação de interêsses, e quem fala de interêsses deve supôr que êles não sejam sempre os que visam ao bem público.

Interêsses ocultos

Indagado sôbre a existência de algum interêsse oculto na pretendida reforma, declarou o sr. Barbosa Lima: "Ninguém ignora, em Pernambuco, que todo êsse empenho no facilitar o processo de reforma constitucional visa tornar possível o aumento dos subsídios para a atual legislatura e eu não excluo a possibilidade de que esteja por detrás disso o pensamento de dar mais um ano de mandato ao governador e aos deputados. Arrombada a Constituição — na frase feliz do deputado Barros Carvalho — há que esperar o saque, nem se compreende que fôsse arrombada para nada, sòmente pelo prazer do arrombamento. O fato é que a Constituição diz que a ajuda de custo e o subsídio serão fixados no fim de cada legislatura e o que se deseja agora é aumentar os subsídios a tempo de que, possam na atual legislatura ser aproveitados pelos deputados que estão votando, a toque de caixa, a emenda do Padre Simões para tornar possível a reforma do preceito constitucional dos subsídios numa única sessão legislativa".

Em causa própria

— Os deputados — prosseguiu o entrevistado — estão votando "pro domo sua". O sr. Cordeiro de Farias também não pode ignorar que o aumento dos subsídios dos deputados virá acarretar o aumento dos vencimentos do Governador. A emenda do Padre Simões é assim, a emenda Cadillac de Pernambuco, com a diferença de que a daqui foi vetada pelo Presidente da República, e a de lá está sendo ajudada pelo Governador, que já declarou e ameaçou de público que ela seria votada de qualquer maneira.

A questão do Vice

Ressalta o sr. Barbosa Lima Sobrinho que a história do Vice-Governador é uma tapeação, e que a emenda do Padre Simões até então esquecida, ressurgiu com o grave dissídio entre o Governador e as classes produtoras do Estado. Explica o sr. Barbosa Lima que a crise chegou a tais proporções que o Governador foi obrigado a concordar com a demissão do sr. Clélio Lemos, Secretário da Fazenda, que passou a ser o bode expiatório do Código Tributário, aprovado na Assembléia como questão fechada pelo próprio Governador, que demorou a substituir o demissionário, que afinal se afastou do cargo para se candidatar à presidência da Assembléia, função em que passaria a comandar novamente a Secretaria da Fazenda, se viesse a substituir o Governador do Estado, de vez que é o seu substituto eventual. Foi então que surgiu a história da criação do cargo de Vice-Governador, pois as classes produtoras voltaram a exigir o compromisso iludido.

Dificuldade

— Mas insisto — acentuou o ex-Governador de Pernambuco — em que a emenda da criação do cargo de Vice-Governador não foi ainda sequer apresentada e que, a essas horas, talvez esteja encontrando alguma dificuldade, se o Governador chegar a verificar que essa reforma visa apenas criar um obstáculo possível à sua desincompatibilização para o Senado ou à sua influência na condução da sucessão do Estado. E' evidente que será mais fácil para êle eleger, no próprio ano de sucessão um substituto de tôda confiança, que se entregar a um Vice-Governador, que poderá vir a ser trabalhado por outros rumos, durante um maior período de tempo.

O caso é outro

— No fundo de tudo isso — há uma luta pela senatoria. O sr. Etelvino Lins prefere o sr. Apolônio, para lhe ficar com a vaga no Senado; o sr. Cordeiro de Farias parece achar mais fácil o Senado, com a candidatura do sr. Novais ao Govêrno, levando o sr. Etelvino Lins a disputar a senatoria do sr. Apolônio Sales.

— Mas se tudo isso vier a falhar a criação do cargo de Vice-Governador — acrescentou — a emenda do

(Conclui na 2.ª página)

I Convenção de Trabalhadores do Distrito

O Sindicato dos Jornalistas Profissionais designou ontem, os membros de sua representação à Primeira Convenção de Trabalhadores do Distrito Federal, a instalar-se no próximo dia 26, no estádio "Gilbert Cardoso" (Maracanãzinho), sob os auspícios dos sindicatos e federações filiados à Confederação Nacional dos Trabalhadores no Comércio e Confederação Nacional dos Trabalhadores em Transportes Terrestres.

A representação de jornalistas está assim constituída: Orlando Parteia (chefe da delegação), Emo Duarte; Dilson Lacerda, Waldemiro José de Sousa; Agostinho de Carvalho; Carlos Alberto da Costa Pinto; Heitor de Oliveira; Deodoro da Costa Lopes, Miguel Prazeres e Carmen Ferez Salgado.

JK garante trabalho a mineiros e marítimos gaúchos

Em solenidade ontem realizada no Catete, presentes parlamentares, representantes do Rio Grande do Sul e líderes sindicais, o presidente Juscelino Kubitschek assinou mensagem ao Congresso relativa à constituição de uma sociedade de economia mista destinada a assegurar a continuidade dos transportes fluviais e lacustres daquele Estado e os trabalhos de lavra de carvão.

Essas atividades estavam, até o momento, a cargo de emprêsas ligadas a um consórcio administrador de mineração de carvão (CADEM) e foram paralisadas, parcialmente, sob a alegação de "deficits" decorrentes de fretes baixos e também pelo esgotamento de uma das jazidas carboníferas.

CONTRATOS RESCINDIDOS

Em conseqüência dessa crise, a CADEM rescindiu contratos de trabalho com a maioria dos seus empregados marítimos e com grande número de mineiros, do que resultou grave problema de ordem social e econômica para aquela região.

Visando solucionar êsse problema, foram realizadas gestões junto aos governos do Estado e da União, culminados agora com a mensagem ontem assinada pelo Presidente da República, propondo a constituição da sociedade de economia mista e a desapropriação de cotas das referidas emprêsas.

Boa-vontade

Assistiram à assinatura da mensagem, entre outras pessoas, o deputado Fernando Ferrari e o representante do governador Meneghetti, sr. Atila Amaral. O deputado Valter Giordano Alves discursou, expressando o agradecimento e reconhecimento dos gaúchos pela boa vontade com que o Presidente da República solucionara o grave problema.

Depois de falar o sr. Ademar Faria, presidente do Sindicato da Indústria do Carvão — que ressaltou o sentido social e humano da medida — o presidente Juscelino Kubitschek proferiu algumas palavras, reafirmando, então, seu propósito de estar sempre atento aos reclamos de quantos trabalhem e produzem no país.

Os 'avestruzes' vão festejar o que destruíram na guerra

O 12.º aniversário do batismo de fogo do 1.º Grupo de Caça da FAB, que no dia 22 de abril de 1945 iniciou a sua ação, bombardeando os objetivos militares nazi-fascistas na Itália para facilitar o avanço da infantaria brasileira, será comemorado da 22 na Base Aérea de Santa Cruz.

Sob o comando do então coronel Nero Moura, os famosos "avestruzes" brasileiros, iniciando-se na luta, lançaram os mais intensos ataques que aquela data haviam sido levados a efeito sôbre a área de operações do Mediterrâneo.

OBJETIVOS

No dia 22 de abril de 1945, a turma do «Senta a Pua» fez ir pelos ares numerosos trechos de ferrovias, pontes, entroncamentos ferroviários, comboios, tudo o que dispunham as fôrças ítalo-germânicas em Guarda Veneta e na área de Ostiglia-Crespino, que pouco depois eram arrasadas pela artilharia e ocupadas pela infantaria brasileiras.

Programa

Para comemorar a passagem do aniversário da prova de fogo do 1 Grupo de Caça, o coronel Lafaiete Catarino de Sousa, comandante da Base Aérea de Santa Cruz, organizou o seguinte programa:

9 horas — missa campal; 9,45 hs. — vôo do 1 Grupo Aviação de Caça sôbre as instalações da FAB, no Distrito Federal; 10,15 hs. — pouso do 1 Gp. Ca.; 10,20 hs. — demonstração da Esquadrilha de Formação; 10,55 hs. — apresentação da Bandeira aos recrutas; 11,40 hs. — visitação às instalações da Base; 12,30 hs. — churrasco oferecido às autoridades e demais convidados: 14,30 hs. — início da tarde dançante; 19 hs. — término da tarde dançante.

Para os convidados haverá um trem especial que partirá da estação D. Pedro II, às 6,50 horas, devendo regressar às 18,30 horas.

DER asfaltará 900 km de estradas: afirma o Diretor

O próximo asfaltamento de 900 quilômetros de rodovias já existentes no Distrito Federal foi anunciado, ontem, pelo Diretor do Departamento de Estradas de Rodagem da Prefeitura, sr. Adolfo de Almeida Aguiar, que fêz um relato do seu primeiro ano de atividades à frente dêsse importante órgão municipal.

Um empréstimo de 2 bilhões de cruzeiros — que segundo o sr. Almeida Aguiar deverá ser concedido pelo Banco Nacional de Desenvolvimento Econômico à Prefeitura — permitirá ao Departamento de Estradas de Rodagem a execução do Plano de Penetração Suburbana, ligando a Praça da Bandeira à Estrada Intendente Magalhães, obra que facilitará o tráfego e circulação na zona rural do Rio de Janeiro.

O QUE FOI FEITO

Entre as obras realizadas pelo Departamento de Estradas de Rodagem no último ano, destacam-se a conclusão do viaduto Ana Neri, cuja construção se arrastava há 11 anos, e a inauguração dos viadutos de Cambotá, da adutora do Ribeirão das Lajes, do estande de tiro e da Cancela Preta. Foram também inaugurados a ponte sôbre o rio Icari, um longo trecho da estrada do Retiro, ligando a Avenida das Bandeiras ao subúrbio de Bangu; e o «trevo de Bonsucesso», cuja inauguração se dará dentro de poucos dias.

Outra iniciativa de relêvo foi a construção, em tempo recorde, da Praça Santa Edwiges, em frente à Igreja de São Cristóvão, permitindo a ligação direta da Avenida Brasil ao Campo de São Cristóvão. A Praça Santa Edwiges, depois de arborizada, foi enriquecida com um «play-ground».

Viaduto de Madureira

Uma obra que vem merecendo especial atenção do Departamento de Estradas de Rodagem é o Viaduto de Madureira, cuja construção foi iniciada na administração do prefeito Negrão de Lima. Esse viaduto, que medirá mil e 200 metros de comprimento e custará cêrca de 88 milhões de cruzeiros, permitirá a ligação Este-Oeste do Distrito Federal, ou melhor, da Avenida das Bandeiras com a Avenida Niemayer, com livre acesso aos subúrbios de Madureira, Irajá, Penha, Rocha Miranda, Pavuna e Jacarepaguá. O Viaduto de Madureira será, em concreto protendido, o maior da América do Sul.

Usina de asfalto

Dentro de um programa de reaparelhamento do Departamento de Estradas de Rodagem, num total de 350 mil dólares e mais 27 milhões de cruzeiros, foi incluída a aquisição de uma usina de mistura de asfalto, o que permitirá o revestimento das rodovias do Distrito Federal por administração direta da Prefeitura. Esse programa de reaparelhamento prevê, igualmente, a aquisição de viaturas modernas, como caminhões, tratores, escavadeiras, compressores e moto-niveladoras.

O DER também está estudando a aquisição, nos Estados Unidos, de um completo laboratório de estudos tecnológicos, através do qual com a aplicação dos métodos usuais da moderna engenharia rodoviária, será determinada a espessura total do pavimento capaz de resistir à intensidade e à natureza do tráfego de cada trecho de estrada.

Vila Militar: 30 minutos

Entre as obras programadas pelo Departamento de Estradas de Rodagem da Prefeitura — informou o sr. Almeida Aguiar — destaca-se a construção da estrada de penetração da zona suburbana da Central do Brasil, ligando à Praça da Bandeira à Estrada Intendente Magalhães. Essa estrada será muito importante do ponto de vista estratégico, pois colocará a zona militar de Realengo-Deodoro-Vila Militar a apenas 30 minutos do centro do Rio de Janeiro.

Os premiados do XXI Salão Paulista

S. PAULO, 16 (AN) — Realiza-se à noite, na sede do Serviço de Fiscalização Artística, a entrega dos prêmios conferidos no 21.º Salão Paulista de Belas Artes, tradicional certame artístico oficial organizado pelo Govêrno do Estado, devendo ao ato comparecerem autoridades e artistas em geral.

Sim... os juros são os mesmos, mas a conta mista* DO BANCO OLIVEIRA ROXO lhe proporciona melhor rendimento maior comodidade

ar condicionado

num ambiente confortavel onde V. é atendido com a máxima rapidez.

BANCO OLIVEIRA ROXO

Rua Miguel Couto, 7 - ao lado da rua do Ouvidor

* com estrita observância das taxas fixadas pela SUMOC

Novo Chefe da Redação do 'Diário Oficial'

Por ato do sr. Alberto Sá Sousa de Brito Pereira vem de ser designado para a Chefia da Redação dos órgãos oficiais da União o advogado e jornalista Mauro Monteiro que já exerce no Departamento de Imprensa Nacional as funções de Redator.

Com longo tirocínio do "metier", o nosso colega Mauro Monteiro imprimirá, por certo às publicações da Imprensa-Padrão as características de dinamismo e feição moderna que sempre foram marcantes na sua passagem em outros periódicos da imprensa carioca e de outros Estados.

Condenado o ex-Ministro indonésio

DJAKARTA, 16 (FP-DC) — O ex-Ministro do Exterior sr. Roeslan Abdulgani foi condenado a um mês de prisão ou 5 mil rúpias de multa sob a acusação de haver violado a Legislação Cambial da Indonésia.

Embora reconhecendo que o ex-Ministro agiu sem intenção de fraude a Côrte Suprema não o perdoou por haver levado para o exterior divisas estrangeiras e documentos sem permissão do Departamento de Câmbio.

Exposição de motivos austríacos

S. PAULO, 16 (AN) — Inaugura-se hoje à noite, no Pavilhão das Indústrias do Parque Ibirapuera, sob os auspícios do Museu de Arte Moderna, uma exposição de aquarelas, desenhos e gravuras de artistas austríacos contemporâneo. Essa exposição é realizada sob o patrocínio do Consulado da Austria, devendo o embaixador daquele país comparecer ao ato inaugural.

Exposição do pequeno lavrador cooperado

Inaugurar-se-á, no próximo dia 27, em São Paulo, uma Exposição Nacional de Agricultura, para comemorar o 30o. aniversário da Cooperativa Agrícola de Cotia. A mostra ocupará uma área de 21 mil metros quadrados, com 12 pavilhões, exibindo tôda espécie de verduras, legumes, frutas, cereais e plantas oleaginosas e outros produtos similares, do reino vegetal ou animal.

A presidência de honra do certame foi dada ao sr. Juscelino Kubitschek, que comparecerá, bem como Ministros de Estado, governadores, parlamentares e jornalistas, especialmente convidados. A exposição, que é a sexta do gênero, terá âmbito nacional, dela participando produtores de todo o país, filiados à Cooperativa de Cotia, e durará seis dias, localizada no subúrbio de Jaguaré, 20 minutos distante da capital paulista.

A exposição oferecerá serviços especiais, como restaurantes, café, bar, «grill», pois aguarda a visita de milhares de pessoas de S. Paulo e de outros Estados. Os trabalhos de organização de convidados aqui no Rio estão a cargo da representação daquela Cooperativa, à Rua Debret, n. 23, 13º andar.

BC

Desde o Império a serviço do Brasil

BANCO DO COMÉRCIO S.A.

MATRIZ: OUVIDOR, 93/95
7 AGÊNCIAS NO RIO
SÃO PAULO: R. ÁLVARES PENTEADO, 196/200

Banco do Brasil S. A.

AVISO

Concurso para Escriturário

O BANCO DO BRASIL S.A. torna público que, de 22 a 30 dêste mês, das 12 hs. às 15h45m, nos dias úteis (excluído o sábado), estarão abertas em sua sede, nesta cidade, na Rua Primeiro de Março n. 66, as inscrições para o concurso acima, a realizar-se na Capital de São Paulo, nos dias 25 e 26 de maio próximo.

O edital respectivo encontra-se afixado no local da inscrição.

Para a prova de Dactilografia, que será feita em máquinas fornecidas pelo Banco, facultar-se-á a escolha dentre as seguintes marcas: Remington, Royal, Smith e Underwood.

Os candidatos internos inscreverse-ão conjuntamente com os demais no mesmo horário e local.

Pelo BANCO DO BRASIL S.A.

ANGELO BONIFACIO DO AMARAL BEVILAQUA
Superintendente

IPASE

INSTITUTO DE PREVIDÊNCIA E ASSISTÊNCIA DOS SERVIDORES DO ESTADO

Departamento de Aplicação de Capital

DIVISÃO DE EMPRÉSTIMOS SIMPLES

Os contribuintes que formularam suas propostas no dia 3 do corrente mês (data no verso do cartão) deverão comparecer no andar térreo dêste Instituto, das 9,00 às 11,00 horas, a partir do próximo dia 16.

Em 13 de abril de 1957.

ANTÔNIO PINTO MACHADO
Chefe da Seção de Empréstimos

Diario Carioca

Diretor Presidente, Horácio de Carvalho Júnior
Diretor Redator-Chefe, Danton Jobim

Fundado em 17 de julho de 1928

RIO DE JANEIRO, 17 DE ABRIL DE 1957

Alkmim jugula a inflação

A nossa opinião

Dever para com o povo e a Constituição

Passada a Semana Santa, que dará tempo e ambiente propício à meditação, os dirigentes políticos estarão mais preparados para encaminhar a crise desencadeada pelo sr. Carlos Lacerda, com o crime que praticou valendo-se do exercício do seu mandato parlamentar, de maneira a que seja resguardada a ordem pública, assegurado o respeito aos segredos de Estado e fortalecidas as instituições democráticas mediante a aplicação das leis institucionais.

Estamos certos de que o Govêrno, por intermédio dos seus líderes parlamentares, não recuará no propósito de promover a punição de um deputado cujos desmandos têm posto reiteradamente em perigo o sossêgo público, a paz política e a segurança do Estado. O ato criminoso agora praticado pelo sr. Carlos Lacerda não foi o primeiro, mas o mais grave de uma série de infrações, entre as quais não se deve esquecer a divulgação de um documento falso e uma campanha pública de subversão do regime.

Não foi a primeira ação delituosa do deputado carioca e certamente não será a última se o regime se mostrar ineficaz no seu poder de conter os pródromos da desordem e os germes da dissolução. A impunidade o deixará tranqüilo e irresponsável para a reiteração de campanhas altamente danosas, que se agravarão ante a certeza de que falece ao poder constituído fôrça para retirar das leis suas conseqüências práticas.

A UDN, colhida no clima emocional do lacerdismo, deve aproveitar o recolhimento espiritual dos dias santos, para medir sua inteira responsabilidade, proclamar seu alheiamento ao crime e concordar em que a democracia brasileira se defenda, promovendo o processo de quem tanto a ameaça. Os precedentes recentes do udenismo não nos dão muitas esperanças de que venha o antigo partido da "eterna vigilância" a adotar uma atitude razoável, conforme os interêsses da paz interna e da segurança do país. O facciosismo, a paixão descabelada e vesga ainda são o fermento que ditam as tomadas de posição de um agrupamento político dominado pelo ressentimento. Os líderes udenistas não deixam volatizar-se o travo das derrotas que o povo lhes inflige a cada eleição.

Entretanto, o clima espiritual da Paixão de Cristo poderá operar o milagre. De qualquer forma, porém, não estarão a defesa nacional e a sorte das instituições dependendo de expectativas milagrosas, mas do poderio consciente e tranquilo de um Govêrno que coloca acima de tudo seu dever para com o povo e a Constituição.

As contribuições da União para a Previdência

Numerosos projetos têm sido apresentados ao Congresso dispondo sôbre o pagamento das dívidas da União e autarquias federais à Previdência Social. O assunto é complexo apresentando aspectos variados e importantes.

Os débitos atingem a mais de trinta bilhões de cruzeiros. E aumentam de ano a ano acrescidos dos juros. Portanto não se trata apenas de saldar os atrasados. E' preciso manter em dia os pagamentos correspondentes à contribuição do Estado para os Institutos e Caixas, a fim de evitar dificuldades futuras.

Acontece, porém, que o Tesouro não está em condições de pagar os trinta bilhões mesmo parceladamente à vista dos "deficits" orçamentários. Emitir mais papel-moeda seria agravar a inflação. Então talvez fôsse melhor estabelecer um serviço de juros, ficando o principal para ser saldado em melhor oportunidade.

No tocante ao cumprimento das obrigações relativas à quota da União acreditamos que a mesma possa ser reduzida. Em vez de uma parte igual à dos empregados e empregadores, o Govêrno entraria com importância menor. Aqueles contribuem com sete por cento em média e o Erário ficaria com três por cento, por exemplo.

O importante é que pague pontualmente permitindo a elaboração de novos planos de benefícios, à base dos cálculos atuariais. Aí estão algumas sugestões para a solução do problema das contribuições da União para com a Previdência Social.

Demagogia

O povo está sendo sacrificado pela demagogia. A situação de dificuldades que atravessamos se deve aos homens que procuram cortejar a popularidade, embora com sacrifício da população.

Observa-se o estado de carência em que vive a cidade, onde faltam escolas, transportes, água e higiene. Ainda agora certo deputado apresentou projeto de lei dobrando o salário dos motoristas de coletivos e reduzindo para seis horas diárias sua jornada de trabalho.

O autor da proposição sabe que não temos o direito de fazer discriminações. Todos os operários trabalham oito horas por dia e em lei apenas se fixa o seu salário mínimo. Sabe êle também que o aumento de ordenados terá de ser pago pelo carioca através de nova majoração das tarifas de ônibus e camionetas.

No entanto, para fazer barretada aos "chauffeurs", não trepidou em tomar aquela iniciativa, que não prevalecerá evidentemente à vista dos motivos alegados.

Mas o homem quer conquistar simpatias pensando em votos futuros. Então, apresenta à Câmara o projeto, agita os meios operários, cria problemas para o Govêrno e intranqüilidade para os habitantes da metrópole.

E' essa a demagogia. O povo que se previna contra os demagogos.

S. A. DIARIO CARIOCA

Administração e Redação:
AVENIDA RIO BRANCO, 25
Sede Própria

SUCURSAL EM SAO PAULO:
RUA BARÃO DE PARANAPIACABA, 61 - 4.º AND. - Gr. 22
Telefones: 32-5841 e 35-6286

SUCURSAL EM BELO HORIZONTE:
AV. AFONSO PENA 774 — 3.º ANDAR — SALA 308
Telefone: 4-8844

TELEFONES:	
Diretoria	43-6465
Diretor-Redator-Chefe	43-5574
Superintendente	43-3014
Administração	43-3930
Gerência	23-4643
Chefe da Redação	43-5574
Secretaria	43-5539
Política	23-4437
Economia	23-3239
Reportagem	23-5082
Reportagem	23-4472
Polícia	23-5082
Departamento Promoção e Vendas	23-3862
Depto. Gráfico	43-5809
Depto. de Publicidade	23-3763

VENDA AVULSA	Cr$
Número do dia	1,50
Domingo	2,00

ASSINATURAS	
Anual	200,00
Semestral	100,00

BRASIL E PAISES DA CONVENÇÃO POSTAL

OUTROS PAISES

Anual	500,00
Semestral	300,00

RECLAMAÇÕES

Cr$

Qualquer irregularidade no fornecimento de jornais às bancas, ou na entrega do DIARIO CARIOCA, aos nossos assinantes, deverá ser reclamada ao Departamento de Promoção e Vendas, por carta ou pelo telefone 23-3862.

VIAJANTES

Percorre o interior o nosso inspetor Romualdo Perrota.

Cordeiro responde às críticas: não criou nenhum DASP

Política Estadual

RECIFE, 16 — (Asap.) — O governador Cordeiro de Farias distribui nota oficial à imprensa, através da Secretaria do Govêrno, defendendo o Poder Executivo de acusações que lhe fazem o povo e os políticos que lhe são adversos.

A primeira acusação de que se defende o governador Cordeiro de Farias é a de que a recente criação do Departamento Geral dos Serviços Públicos seja um meio de proteger afilhados através de uma repartição suntuária que consumirá grandes verbas.

NÃO É DASP

Diz a nota oficial que êsse Departamento foi criado em novembro de 1956 e que o Govêrno, agora, apenas aprovou o seu regulamento. Esclarece que a verba de 803 milhões, 817 mil, 636 cruzeiros, destina-se ao pagamento de todo o funcionalismo do Estado e não à manutenção do chamado "Daspinho".

Sôbre a segunda acusação, que se refere ao fato de haver o Govêrno permitido que caísse em exercícios findos a verba de 10 milhões de cruzeiros, destinada no orçamento da República a auxiliar a criação do Pronto Socorro do Recife, de que a população muito necessita, diz a nota oficial que o fato não teve motivo no descaso do Govêrno como se afirma. Em seguida relata as providências adotadas para a liberação da referida verba, que entretanto não lograram êxito.

JK CUMPRIMENTA ADEMAR

S. PAULO, 16 (Asapress) — Recebeu ontem o prefeito Ademar de Barros o seguinte telegrama, assinado pelo Chefe da Nação:

"Muito grato por sua comunicação de haver assumido o cargo de Prefeito de São Paulo, para o qual foi eleito a 24 de março último. Apraz-me enviar-lhe minhas felicitações e os votos que formulo no sentido do êxito de sua gestão à frente dos destinos dessa grande cidade. Saudações cordiais. (As.) Juscelino Kubitschek, Presidente da República".

MOURA ANDRADE E ULISSES: CANDIDATOS

S. PAULO, 16 (Asapress) — Muito embora estejamos ainda longe das eleições para Governador do Estado de São Paulo, sabe-se que já tiveram início as articulações em tôrno de determinados nomes. Assim, é que o sr. Auro Soares de Moura Andrade, atualmente sem partido, já se movimenta no sentido de candidatar-se à sucessão do sr. Jânio Quadros. No PSD, por sua vez, já está sendo articulado o nome do deputado Ulisses Guimarães, atualmente presidente da Câmara Federal, para o Palácio dos Campos Elísios. Um dêsses dois nomes poderia contar com o apoio do sr. Jânio Quadros, ao passo que o PSP, naturalmente, terá candidato próprio no pleito de outubro de 1958, e, desde já, iniciará a sua articulação no interior paulista.

NEREU TAMBÉM CUMPRIMENTA

S. PAULO, 16 (Asapress) — O prefeito Ademar de Barros recebeu um telegrama do Ministro da Justiça, sr. Nereu Ramos, agradecendo o convite que lhe foi dirigido para assistir à posse do prefeito paulistano e comunicando que só o recebeu tardiamente, após regressar de Santa Catarina. O Ministro formulou ao novo prefeito votos de êxito para a sua administração.

INQUÉRITO SÔBRE O JÔGO NO PARÁ

BELÉM, 16 (Asapress) — Foi instituída na Assembléia Legislativa uma comissão de inquérito para apurar a prática pública do jôgo de "bicho" em todo o Estado.

A oposição afirma com insistência que o Governador está interessado na exploração do jôgo. O inquérito, depois de apurar a procedência ou não das denúncias, sugerirá medidas para a repressão e indicará sansões especiais contra os contraventores.

LEGISLATIVO RECLAMA AS CONTAS

BELÉM, 16 (Asapress) — Em reunião realizada na residência do deputado Ferro Costa, líder da UDN na Assembléia Legislativa, resolveram os integrantes da oposição exercer rigorosa fiscalização dos atos do Poder Executivo Estadual. A primeira providência a ser adotada nesse sentido será a de reclamar do Govêrno a apresentação das contas relativas ao exercício de 1956, que até agora não deram entrada no Tribunal de Contas.

OUTRA DERROTA DE BARATA

BELÉM, 16 (Asapress) — Êste ano o PSD tem sofrido derrotas surpreendentes no Pará. Depois de haver sido derrotado na Assembléia Legislativa o candidato oficial do partido sofreu o PSD outro revés na eleição da Mesa da Câmara Municipal desta capital, onde o vereador Jacinto Rodrigues, do PR, foi eleito com 10 votos para a presidência. Os demais cargos foram preenchidos por elementos do PSP, UDN e PTB. Os pessedistas tiveram apenas 6 votos.

COMANDANTE RETRIBUI VISITA

S. PAULO, 16 (Asapress) — O general Artur Hasckel Hall, Comandante do Segundo Exército, fazendo-se acompanhar do major Confúcio Danton de Paulo Avelino, Assistente-Secretário, e do capitão Luís Gonzaga Ramalho de Castro, Ajudante de Ordens, estêve ontem, à tarde no gabinete do Prefeito, a fim de agradecer ao sr. Ademar de Barros a visita que lhe fizera logo após ser empossado na chefia do Executivo Municipal.

O Comandante do 2.º Exército palestrou durante algum tempo com o Prefeito. À saída, o sr. Ademar de Barros, acompanhado do seu Chefe de Gabinete, sr. Osvaldo Silva e de seu Assistente Militar, capitão Geraldo Antônio Martins, conduziu o general Hasckel Hall até o portão de entrada principal do Palácio das Nações, onde está instalado o gabinete do Governador da cidade.

NÃO SE REUNIU A UDN

S. PAULO, 16 (Asapress) — Por falta de número deixou de ser realizada, ontem à noite, a reunião da UDN paulista, o que só se verificará após a Semana Santa.

ALTERAÇÕES NA ORDEM POLÍTICA

S. PAULO, 16 (Asapress) — Em sucessivos atos publicados no "Diário Oficial" do Estado, o governador Jânio Quadros promoveu drásticas alterações nos quadros do Departamento de Ordem Política e Social. Foram feitas várias remoções, inclusive a do diretor dêsse Serviço, sr. Nelson da Veiga. Até o momento são desconhecidas as causas de tais remoções e alterações naqueles quadros funcionais.

REUNIÃO DO PSP

S. PAULO, 16 (Asapress) — Sob a presidência do sr. Ademar de Barros reúne-se hoje, à noite, o diretório regional do Partido Social Progressista, a fim de tratar de importantes questões de interêsse partidário. Já se sabe que um dos objetivos da dita reunião é a rearticulação do partido no interior, como base para o preparo da campanha pela sucessão estadual, em outubro do próximo ano.

EMPOSSADO NOVO SECRETÁRIO DE OBRAS

S. PAULO, 16 (Asapress) — Altas autoridades assistiram ontem às 17,30 horas, no gabinete do prefeito Ademar de Barros, à posse do sr. José Carlos de Figueiredo Ferraz, no cargo de Secretário de Obras do Município. Falando na ocasião, o sr. Ademar de Barros enalteceu a figura do novo titular da referida Secretaria, salientando tratar-se de elemento capaz de dirigir os quatrocentos engenheiros municipais. Falando por fim, o sr. Figueiredo Ferraz prometeu dar o melhor de seus esforços para corresponder à confiança nêle depositada pelo Prefeito.

NOVA MESA DO LEGISLATIVO BAIANO

ILHÉUS, 16 (Asapress) — Realizou-se, ontem, a eleição e a posse da nova mesa do Legislativo municipal, que assim ficou constituída: Presidente, Mário Alfredo dos Santos; vice-presidente, Ulisses Pinto; 1.º Secretário, Gerson Guerra; 2.º Secretário, Adolfo Lima.

O prefeito Herval Soledade, que na véspera havia chegado do Rio, compareceu à sessão e leu sua mensagem. Logo após, transmitiu o cargo ao sr. Mário Alfredo, pois voltou à Capital da República.

O novo Presidente do Legislativo é antigo Presidente do Sindicato dos Armazenadores de Carga.

PRESÍDIO NA BAHIA

SALVADOR, 16 (Asapress) — Encontra-se nesta capital, desde sábado, o sr. Joel Presídio, o qual vem mantendo contato com os dirigentes do PDC, de cujo Diretório Nacional é membro.

CONFERÊNCIAS DO GOVERNADOR CATARINENSE

FLORIANÓPOLIS, 16 (Asapress) — Devendo conferenciar hoje, com o general Pinto Veiga, diretor Executivo do Plano Nacional do Carvão e com o comandante Carlos Natividade, presidente da Termelétrica de Capivari, o governador Jorge Lacerda foi obrigado a declinar de um convite para assistir a uma solenidade em São Paulo.

NOVO CHEFE DA CASA MILITAR

FLORIANÓPOLIS, 16 (Asapress) — Foi empossado na chefia da Casa Militar do Govêrno do Estado o major Walmor Aguiar Borges, em substituição ao coronel Piraguaí Tavares que solicitou dispensa daquelas funções.

INSTALA-SE A ASSEMBLÉIA EM S. CATARINA

FLORIANÓPOLIS, 16 (Asapress) — Instalou-se hoje a sessão legislativa de 1957, com a presença do Governador do Estado, altas autoridades e numeroso público.

Falando à Assembléia Legislativa na abertura dos trabalhos, o governador Jorge Lacerda ressaltou a preocupação que tem norteado o seu Govêrno de manter o clima de liberdade indispensável à manutenção do regime, afirmando que esta atitude é ponto de honra do seu Govêrno.

DIA 28, A CONVENÇÃO REGIONAL DO PSB

S. PAULO, 16 (Asapress) — Foi convocada para o próximo dia 28 a Convenção Regional do Partido Socialista Brasileiro, seção de São Paulo.

NOVO SECRETÁRIO DAS FINANÇAS

S. PAULO, 16 (Asapress) — O sr. José de Barros Martins transmitiu ontem ao sr. Amador Aguiar o cargo de Secretário das Finanças da Municipalidade. A cerimônia foi realizada no gabinete do Secretário das Finanças, com a presença de altas autoridades.

CONCENTRAÇÃO REGIONAL DO PSP

S. PAULO, 16 (Asapress) — O Partido Social Progressista programou para os dias 4 e 5 de maio próximo, em São José do Rio Prêto, uma concentração regional do partido na região da Alta Araraquarense. Essa concentração, que marca o início de uma série de reuniões que visam a rearticulação do partido no interior do Estado, contará com a presença do sr. Ademar de Barros e de outros altos dirigentes pessepistas.

RECEPÇÃO A ULISSES

S. PAULO, 16 (Asapress) — O deputado Ulisses Guimarães Presidente da Câmara dos Deputados, foi ontem à noite homenageado por numerosos correligionários, nesta capital, numa recepção havida na residência do deputado Ferreira Keffer, secretário da seção paulista do PSD.

Alkmim

Inflação será contida

Repudiada a atitude de Lacerda

BELO HORIZONTE, 16 — (Sucursal) — "Acredito que jugularei a inflação até o fim do ano" — disse ontem em entrevista coletiva à imprensa, rádio e televisão, o Ministro da Fazenda, sr. José Maria de Alkmim, acentuando que o Govêrno tem envidado todos os esforços nesse sentido, e os primeiros resultados já começam a se fazer sentir: passamos do regime da procura para o da oferta — dentro em breve se efetivará a exportação de tecidos, o que é um dos muitos exemplos que poderiam ser citados.

Em face da insistência dos repórteres, sôbre o caso Carlos Lacerda, o ministro Alkmim declarou-se convicto de que "a consciência nacional redudiou a atitude do deputado carioca". Ninguém neste país pode acreditar que o sr. Carlos Lacerda tivesse bons propósitos ao revelar um segrêdo de Estado — sublinhou o entrevistado.

Atrazados pagos

Em sua exposição o Ministro da Fazenda informou que os famosos atrazados comerciais do Brasil, cujo montante se elevava, em 1955, a proporções alarmantes, foram definitivamente liquidados. O Brasil já alcançou um "superavit" no balanço exterior que varia entre 16 a 20 milhões de dólares mensais. Nossos compromissos — frisou o ministro — estão rigorosamente em dia.

Em consequência tem havido maior boa vontade por parte de govêrnos e industriais estrangeiros, interessados em aplicar capitais em nosso país. Contudo, o Govêrno está atento para que seja feita uma seleção rigorosa dos empréstimos e financiamentos obtidos no exterior.

"Cadillac" regulamentado

Depois de se referir, ligeiramente, ao projeto de reforma das tarifas aduaneiras, em trânsito pelo Congresso, informou o sr. Alkmim ter sido o autor da sugestão que levou o Presidente da República a vetar a emenda "Cadillac". Rejeitado o veto, só lhe cumpre acatar a lei. Informou, porém que o dispositivo legal que permite a congressistas e juízes dos tribunais federais importar automóveis pelo câmbio livre terá que ser regulamentado pela CACEX.

Dentre as várias perguntas que lhe foram formuladas uma versava sôbre o discutido empréstimo de 4 bilhões de cruzeiros ao Estado de Minas Gerais. Informou o ministro que êsse empréstimo já está concedido recebendo o Estado parceladamente, num total de 100 milhões de cruzeiros mensais.

Ensino Municipal em São Paulo

S. PAULO, 16 (Asapress) — O problema do ensino municipal foi focalizado por diversos oradores na Câmara, havendo o vereador Corinto Baldoino encaminhado requerimento de informações ao sr. Ademar de Barros, no sentido de conhecer a orientação que adotará a respeito. A edil Helena Iraci Junqueira conclamou todos a encarar a questão do ensino primário pondo de lado as questões partidárias e sugeriu a nomeação de uma comissão para estudar as necessidades escolares da capital paulista. O vereador Mário Teles dirigiu um apêlo aos chefes dos Executivos Estadual e Municipal, para que esqueçam suas desavenças e enfrentem o problema do ensino primário. Salientou que é preciso que os srs. Ademar de Barros e Jânio Quadros se capacitem de que "não são os donos do Estado e da Prefeitura e que não podem submeter a população aos seus caprichos e às suas querelas. O povo os elegeu para que trabalhem em seu favor".

JK propõe sociedade para lavra do carvão e transporte fluviál

Em solenidade ontem realizada no Palácio do Catete, o presidente Juscelino Kubitschek assinou mensagem a ser enviada ao Congresso Nacional, propondo a criação de uma sociedade de economia mista destinada a explorar os transportes fluviais e lacustres do Rio Grande do Sul, bem como os trabalhos de lavra de carvão.

A medida adotada pelo Presidente da República virá solucionar um grave problema social e econômico, criado naquele Estado, com a rescisão em massa de contrato de trabalho da maioria dos trabalhadores, por parte da CADEM (Consórcio Administrador de Mineração de Carvão) sob a alegação de "deficits" decorrentes de baixos fretes e esgotamento de uma das jazidas.

VÁRIAS GESTÕES

Para solucionar a questão, efetuaram-se várias gestões junto aos Governos da União e do Estado, que culminaram com a mensagem do Presidente da República ao Congresso Nacional, ora assinada.

Assistiram à assinatura da mensagem o deputado Fernando Ferrari, o representante do Governador do Rio Grande, sr. Atila Amaral, o representante do legislativo gaúcho deputado Walter Giordano Alves o Presidente do IAPETC sr. Arlindo Maciel, os líderes sindicais José Ruiz, dos marítimos, e Norberto Nugent de Melo, dos mineiros de carvão, e o sr. Ademar Faria, Presidente do Sindicato da Indústria do Carvão.

Na oportunidade o deputado Walter Giordano Alves expressou o seu agradecimento ao presidente Juscelino Kubitschek, pela solução dada a um problema de interêsse imediato de centenas de trabalhadores gaúchos, congratulando-se com o Chefe do Govêrno pelo ato que acabara de assinar.

Também falou na ocasião, o sr. Ademar Faria, Presidente do Sindicato da Indústria de Carvão, que ressaltou o sentido social e humano da medida, acrescentando que as providências determinadas pelo presidente Juscelino Kubitschek, relativas aos encaminhamentos dos problemas do carvão nacional eram de molde a justificar o reconhecimento dos produtores, que viam se dissipar as incertezas quanto ao futuro dessa importante indústria brasileira.

O presidente Juscelino Kubitschek, encerrando a reunião, externou a satisfação com que adotava aquela providência e reafirmou o seu propósito de estar sempre atento aos legítimos reclamos de quantos trabalham e produzem em nosso país.

Brasil: exemplo da excelência da colonização lusa

LISBOA, 16 — (ANI) — O Brasil e a sua unidade multiracial e paz étnica foi apontado pelo presidente Salazar e pelo prof. Marcelo Caetano, Ministro da Presidência, como exemplo concludente da excelência dos métodos colonizadores portuguêses, na sessão de abertura do Congresso do Instituto Internacional de Civilizações Diferentes, que ontem começou em Lisboa.

Na sessão, realizada na Câmara Corporativa, estiveram presentes delegados de dezesseis países, entre os quais o Brasil, que está representado pelo dr. Gilberto Freire. Assistiram ainda a solenidade os Ministros da Presidência e Ultramar, prof. Raul Ventura, além de membros do Corpo Diplomático e outras personalidades de destaque.

MENSAGEM DE SALAZAR

O comodoro Sarmento Rodrigues, que presidiu a sessão, fêz o discurso de abertura, lendo, depois, uma mensagem dirigida aos congressistas pelo presidente Salazar. O Chefe do Govêrno português que começa sua mensagem por aludir ao tema da reunião: "Pluralismo étnico e Culturas nas Sociedades Intertropicais" afirma, depois, que o caso de Portugal, pode, por si próprio, dar contribuição específica e esclarecimento ao tema. Concretizando a afirmação, diz que os contatos e influência cultural dos portugueses foram umas vêzes de pouca duração, outras mantidos sem interrupção no decurso de vários séculos. Por outro lado, aos portugueses ora se depararam populações de baixo nível de vida e cultura, ora povos já senhores de uma cultura que podia ser influenciada pela portuguesa.

"No primeiro caso, havia que construir sociedades desde os alicerces; no segundo, aguardar as reações recíprocas de culturas que possuem elementos válidos humanos, mas de graus diversos de universalidade" — disse, depois, o presidente Salazar em sua mensagem, acrescentando:

"Em todo êste processo, a conquista, propriamente militar, para o estabelecimento do domínio político foi absolutamnte excepcional" devido à fraqueza demográfica de Portugal no período áureo das descobertas e, principalmente, às qualidades inatas do português, que o impelia a fazer amigos dos povos descobertos e conviver com êles em paz.

Depois de afirmar que "a difusão da fé cristã desempenhou também aí o seu papel, o presidente Salazar disse: "Desta sorte se criou ambiente moral, no qual nem raças nem culturas, onde as haviam tive, ram de defrontar-se ou defender-se para coexistir".

NENHUM RACISMO

— "Em qualquer caso — frisou seguidamente o Chefe do Govêrno português — nenhum vestígio de racismo, o que é mau nacionalismo, mas completa a paz social. Alguns exemplos podem e devem ser destacados como de resultados obtidos. Em primeiro lugar, o Brasil, na sua pujança e unidade multiracial e paz étnica. Europeus e africanos, índios e americanos vivendo na mesma terra, sob a mesma autoridade, acabaram por perder tôda a diferença racial ou, pelo menos, deixaram de ter privilégios ou obrigações diferentes".

A mensagem do presidente Salazar prossegue revelando que na Índia formou-se, desde o começo, uma sociedade mista que ajudou a expandir a cultura ocidental no meio nativo hindu ou maometano. Criou-se dêsse modo "uma entalidade intimamente ligada à idéia de nação portuguesa. Onde quer que os encontremos, os filhos de Goa dizem-se sempre portuguêses" — conforme sublinhou o Presidente no documento.

Por último, referindo-se às províncias portuguesas da África, o Chefe do Govêrno — que termina a sua mensagem fazendo votos pelos felizes resultados dos estudos do Congresso — diz que "o que pode verificar-se, desde já, é a ausência de barreiras de qualquer espécie à ascenção ou compreensão dos grupos étnicos e uma associação pacífica de todos os componentes na idéia da superior unidade nacional portuguesa.

Depois de lida a mensagem do doutor Salazar, falou o Ministro da Presidência, prof. Marcelo Caetano, que aludiu ao tema a debater nos trabalhos.

Comemorado pelo Instituto Histórico o 'Dia Pan-Americano'

O Instituto Histórico e Geográfico Brasileiro realizou ontem, com início às 17,30 horas, na sede do Silogeu, uma reunião solene em comemoração do "Dia Pan-Americano".

Após a abertura da sessão, o ministro Haroldo Valadão deu a palavra ao professor Claudio Ganns, que pronunciou na ocasião uma conferência sôbre o tema — "Variações em tôrno do Pan-Americanismo".

A reunião foi encerrada com um discurso sôbre a data pronunciado pelo professor Ildefonso Mascarenhas da Silva.

Estiveram presentes à comemoração altas personalidades brasileiras e respectivas famílias, representantes dos ministros da Guerra e da Saúde, da União Pan-Americana, do Embaixador dos Estados Unidos da América e de outros países americanos, a embaixatriz da Venezuela, o Presidente da Associação Brasileira de Geografia e outras pessoas de representação.

O Governador não reivindicou o Ministério

S. PAULO, 16 (Asapress) — Fonte ligada à Casa Civil do Govêrno do Estado, desmentiu, declarando serem completamente destituídas de qualquer fundamento, as notícias segundo as quais o governador Jânio Quadros teria reivindicado, em sua recente entrevista com o Presidente da República, o cargo de Ministro da Viação, para São Paulo.

Afirma o informando que o Governador tratou com o presidente de assuntos administrativos e políticos, porém sem reivindicar aquele ministério ou qualquer outro, em seguida recordou antigas declarações do sr. Jânio Quadros, segundo as quais "São Paulo não reivindicará mas exigirá, se achar conveniente, pela posição que ocupa no cenário político, econômico, administrativo e social, do país".

A mesma fonte declarou, ainda, que o Governador de São Paulo, respeitando os esforços do Presidente da República, principalmente no que diz respeito à sua política financeira, não reivindicou posto algum no Ministério. E acrescentou: — "Talvez não tenha chegado a hora".

Segunda-feira o veto sôbre a São Paulo Gás

S. PAULO, 16 (Asapress) — Em virtude dos feriados da Semana Santa, sòmente na próxima segunda-feira, dia 22, será apreciado pelo Legislativo Estadual o veto oposto pelo ex-prefeito Toledo Pizza, ao projeto que autoriza o Govêrno Municipal a intervir na Cia. de Gás, para verificar a necessidade de aumentar as tarifas para conceder aumento salarial a seus empregados. A matéria fôra aprovada por grande maioria, motivo pelo qual se prevê a queda do veto.

17 de abril

Diário de um Repórter

ESTUDANTADA

Uma frase do sr. Nestor Duarte a respeito da situação política atual:

— Isso tudo parece uma estudantada.

O BOM FILHO

Do sr. Armando Falcão, a propósito da visita do senador Juraci Magalhães ao marechal Eurico Dutra:

— O bom filho à casa torna.

OS BACHAREIS

Do coronel Virgílio Távora, também a respeito da situação política atual:

— Imagine se a essa altura a UDN ainda estivesse entregue aos bacharéis!

TRABALHO ATÉ TARDE NA UDN

O sr. Guilherme Machado, bacharel envolvido numa aventura realista, está pondo a secretaria da UDN (é êle o secretário-geral) a trabalhar até altas horas da noite, para tirar o atraso.

CASTELLO

O Que Se Diz:

...QUE o brigadeiro Eduardo Gomes, para se esquivar de pronunciamentos políticos que lhe têm sido solicitados, viajou para Goiás...

...QUE, no entanto, o referido brigadeiro se fêz acompanhar do notório major Paulo Vítor, de Jacaréacanga...

...QUE o deputado estadual mineiro Aécio Cunha (PR), filho do sr. Tristão da Cunha (Secretário de Finanças de Minas), está noivo e vai se casar ainda êste ano com a srta. Inês, filha do sr. Tancredo Neves.

A opinião do leitor

Pavimentação da Rio-Bahia

Do leitor Estácio Estanheira:

"Pouco se tem falado da Estrada Rio-Bahia. Essa importantíssima rodovia começa a uns cem quilômetros da Rio-Belo Horizonte e termina dentro de Salvador. Mas nas proximidades de Salvador liga-se com a Transnordestina que, por sua vez, se bifurca mais além indo um ramal para o litoral pernambucano e outro para o extremo Norte. Assim a Rio-Bahia é, na realidade, uma estrada que tem início no Estado do Rio e termina no Maranhão. Pela sua extensão é a maior rodovia brasileira, atravessando quantos Estados? Entretanto sua importância não está, apenas, no seu tamanho. Essa extensa rodovia está desempenhando um papel no país, que bem mereceria um tratamento melhor.

Os "paus-de-arara"

Na sêca de 77, dois terços da população do Ceará morreram, por inanição, de fome, porque não tinham meios de locomoção para se transportar a outras regiões do país onde havia o que comer. O Ceará tinha, naquele tempo, apenas seu pôrto, de precárias condições para a atracação dos vapores. A população cearense era mais ou menos, em 77, composta de seiscentas mil almas. Duzentas mil pessoas morreram porque não encontraram meios de transporte para sair do Estado. Pelo pôrto saiu muita gente, mas não havia vapor que chegasse para evacuar 200 mil passageiros. Pois bem: a última grande sêca do Nordeste há quatro ou cinco anos foi maior do que a de 77. E não morreu nenhum cearense de fome. Por que? Porque mais de três milhões de sertanejos deixaram o Nordeste, em caminhões, pela estrada Rio-Bahia. Foi a legião dos "paus-de-arara". Durante os três anos consecutivos da sêca, a Rio-Bahia permitiu a evacuação desse grande exército de famintos que encontraram trabalho no Rio, São Paulo, e outras regiões sulistas, salvando-se.

Pavimentação

Mas a Rio-Bahia (ou melhor, a Rio-Maranhão) vive quase que à sua própria sorte. E' verdade que ela ajuda. Saindo do Estado de Minas a Rio-Bahia ganha o sertão. E como no sertão a chuva é rara, pouco dano as águas causam à estrada que é, de um modo geral boa em tôda sua extensão fora de Minas, mas, agora está se pensando em pavimentação. A Rio-Belo Horizonte já foi pavimentada. A Rio-São Paulo está para isso. Entre São Paulo e Rio a faixa de cimento e asfalto fazem as delícias dos viajantes. E a Rio-Bahia? Em Orçamentos anteriores, parlamentares nordestinos colocaram verbas para a pavimentação da Rio-Bahia. Mas ficou no papel. Ninguém se movimentou, as concorrências não foram abertas, as verbas se perderam. E a Rio-Bahia continuou sendo a Estrada da Poeira que é".

O Brasil na Feira de Nova York

NOVA YORK, 16 (Especial para a Agência Nacional) — Com a presença do embaixador brasileiro, do Governador do Estado de Nova York, do representante do presidente Eisenhower, do prefeito desta cidade e de altas autoridades brasileiras e norte-americanas, foi inaugurado o pavilhão do Brasil na Feira Internacional de Nova York. O pavilhão brasileiro foi visitado aproximadamente por trinta mil pessoas no primeiro dia. Alcançou grande êxito a apresentação do mate e do café à moda brasileira. O "New York Time" circulou com uma página dedicada ao Brasil e que será reproduzida em sua edição internacional.

Viajou para o Rio o sr. Franco Montoro

S. PAULO, 16 (Asapress) — Viajou hoje para o Rio de Janeiro o deputado estadual André Franco Montoro, da bancada do PDC. Momentos antes de embarcar em Congonhas, o prócer pedecista declarou que foi convidado pelo Instituto Brasileiro de Estudos Políticos para participar do Seminário Latino-Americano de Legislação Social, que se realiza hoje e amanhã na Capital da República.

Investimentos de capitais estrangeiros no Brasil

A técnica pode ser importada independentemente do capital', diz o sr. Caio de Prado Júnior — O país oferece condições de confôrto aos técnicos mais exigentes — Substitutivo das importações — Dados estatísticos

— A técnica não é privilégio do capital estrangeiro e pode ser importada, independentemente do capital, de que é exemplo Volta Redonda em que houve aplicação apenas da técnica — declarou o sr. Caio Prado Júnior na Confederação Nacional do Comércio.

E acentuou:

O Brasil hoje oferece condições de confôrto que favorecem a vinda dos mais exigentes técnicos.

DISTINÇÃO

Ao fazer uma distinção entre os diferentes tipos de capital, disse:

"Há o que se nacionaliza, trazido por imigrantes, por pessoas que se vêm radicar no país, circunstância que predominou na economia norte-americana no período de sua formação. Contra êsse tipo de capital nada há que suscitar. O que na realidade deve se discutido são os capitais que conservam sua origem.

O primeiro com essa característica é o de financiamento que, embora conserve sua origem destina-se, em maior ou menor prazo, ser reembolsado, além de que as obrigações que criam são pré-determinadas, com juros amortizações e pode-se calcula, com precisão absoluta o ônus que representará do ponto de vista de compromissos e obrigações financeiras com o exterior.

SUBSTITUTIVO

E na série de suas conjecturas, o sr. Caio Prado Júnior, afirmou:

"Mas seja como fôr, o estabelecimento no Brasil de emprêsas estrangeiras constitui essencialmente um substitutivo das importações. O Brasil pagava essas importações sob a forma de pagamentos exteriores de um mercado comprador e passou atualmente, com a produção interna a pagar com a remuneração e outras formas de pagamento de capitais aqui aplicados. Êsse ponto é importantíssimo porque um empreendimento estrangeiro só considera lucro o que é representado ou pode ser representado em moeda nacional do seu país. A possibilidade de remeter lucros e mobilizar internacionalmente seus haveres é condição essencial da inversão".

DADOS ESTATISTICOS

Mencionou a seguir, o conferencista objetivando suas considerações teóricas, os seguintes dados estatísticos: no quinqüênio de 1951 a 1955 a renda de informações foi de 557 milhões de dólares e o total dos capitais invertidos, 493 milhões. Por onde se vê que as inversões que o país recebe não dão para pagar nem as rendas das inversões anteriores e são-lhes inferiores em mais de 33% ou 1/3.

Os dados do quinqüênio de 1951-55 ainda não exprimem adequadamente a situação, pois incluem o ano de 1955 em que ocorreram inversões extraordinárias e houve ainda, uma acumulação maior de lucros dentro do próprio país e, por conseguinte, uma redução das remessas de rendas de investimentos para o exterior.

CONCLUSÕES E CONSEQUÊNCIAS ..

Ao finalizar a sua palestra perante o Conselho Técnico da Confederação Nacional do Comércio, o sr. Caio Prado Júnior fêz uma síntese das conclusões em confronto com os dados estatísticos.

MERCADOS e COTAÇÕES

CÂMBIO LIVRE

O mercado de câmbio livre funcionou ontem, irregular.

BANCOS PARTICULARES

Abertura:

Dólar, venda	69,30	—
Dólar, compra ..	67,30	—
Libra, venda	198,00	—
Libra, compra ..	186,00	—
Marco, venda ...	16,40	—
Marco, compra ..	15,90	—
Lira, venda	0,107	—
Lira, compra	0,104	—
Escudo, venda ...	2,40	—
Franco, venda ...	0,196	—
Franco, compra ..	0,186	—

Fechamento:

Dólar, venda	68,50	—
Dólar, compra ..	66,50	—
Libra, venda	191,50	—
Libra, compra ...	185,50	—

Câmbio

O mercado de câmbio oficial funcionou, ontem, em posição estável e sem alterações nas taxas. O Banco do Brasil para cobranças vencidas em geral para remessa e cessões autorizadas declarou vender libras à vista para entrega pronta a Cr$ 52,69,60 e dólares a Cr$ 18,82. Aquele Banco comprava letras de exportação a Cr$ 51,4080 sôbre Londres e a Cr$ 18,30 sôbre Nova York.

O Banco do Brasil afixou as seguintes taxas:

Libra	52,6960	51,408
Dólar	18,82	18,30
Escudo	0,6607	0,632
Marco	4,4822	4,3726
Florim	4,9448	4,8239
Franco belga	0,3740	0,3649
Pêso uruguaio	4,8820	4,7137
Franco suíço	4,4250	4,2816
Franco francês ..	0,0534	0,0521
Lira	0,0299	0,0292
Coroa sueca	3,6402	3,551
Coroa tcheca	2,6139	2,55
Coroa dinamarquesa	2,760	2,634
Pêso argentino	N/C	N/C
Pêso boliviano	0,3157	-

OURO FINO

O Banco do Brasil comprou durante a ... grama de ouro fino na base de 1.000 / 1.000 em ouro amoedado ao preço de Cr$ 20,8178,4.

Câmara Sindical

Médias cambiais fixadas em 13 de abril de 1957.

MERCADO LIVRE

América do Norte, Dólar ..	68,67
Alemanha, Marco	16,06
Argentina, Pêso	1,85
França, Franco	0,1910
Holanda, Florim	18,00
Inglaterra, Libra	187,19
Itália, Lira	0,11
Portugal, Escudo	2,3896
Suíça, Franco	16,20

MERCADO OFICIAL

América do Norte, Dólar ..	18,82
Bélgica, Franco Belga	0,3748
Dinamarca, Corôa	2,7499
França, Franco	0,0534
Holanda, Florim	4,9442
Inglaterra, Libra	52,6960
Itália, Lira	0,0299
Suécia, Corôa	3,6402

MOEDAS

América do Norte, Dólar ..	69,08
Inglaterra, Libra	188,00

Bôlsa de Valores

Regulou a Bôlsa, ontem, com trabalhos pouco animados e negócios pequenos nos títulos em evidência. Cotaram-se em condições estáveis as apólices da União nominativas e fracas as ao portador, com as Obrigações de Guerra firmes e melhoradas. Não acusaram alteração as apólices sorteáveis, que funcionaram, em geral, fracas. Em ações de Companhias houve negócios regulares e êsses papéis fecharam calmos.

VENDAS REALIZADAS ONTEM

UNIÃO		CR$
46	D. Emis. Nom.	620,00
18	Idem pt.	805,00
500	Idem	820,00
25	Idem	825,00
169	Idem — Emp. Ant. .	790,00
40	Idem	800,00
14	Idem	805,00
200	D. Emis. pt. Caut. C/A S. V. Pec.	810,00
	OBRGS.:	
20	Guerra de Cr$ 100 .	78,00
5	Idem de Cr$ 200 ..	156,00
5	Idem de Cr$ 500 ..	405,00
27	Idem de Cr$ 1000 .	825,00
28	Idem	830,00
310	Idem	835,00
154	Idem	840,00
39	Idem de Cr$ 5000 .	4.150,00
	ESTADUAIS:	
10	Minas 1177	540,00
109	Minas 1934 pt. 1a. S.	96,00
6	Idem 2a. Série	95,00
127	Idem 3a. Série	95,00
56	E. Rio Cr$ 500 — Nom. 6% Extras.	200,00
12	E. Rio — Eletrif. — 2a. Série	460,00
36	Idem 3a. Série	460,00
300	São Paulo	165,00
	MUNICIPAIS DO DF:	
20	Emp. Mun. Lei 820 do Plano A	615,00
21	Idem	620,00
	COMPANHIAS:	
450	Nac. de Tec. Nova América Nom. Cr$ 600	700,00
185	Arno S. A. Pref. S/C n. 9 — Antigas .... Cr$ 1.000	1.020,00
450	C. Brahma Pref. .... Cr$ 200	515,00
5	D. Santos Nom. C/D. Cr$ 200	260,00
200	Harkson Ind. e Com. KIBON Ord. de Cr$ 200	300,00
60	Manufat. de Brinquedos Estrela Pref. Cr$ 1.000 — C/Dir.	1.050,00
300	B. Mineira pt. Cr$. Cr$ 1.000	1.220,00
81	Idem C/Div.	1.320,00
	DEBTS.:	
2	Cia. Petróleo Brasileiro Petrobrás Cr$ 800 7 por cento	480,00
3	Idem de Cr$ 1.000 ..	600,00
	ALVARÁS:	
229	Aç. da Cia. Docas de Santos Nom. C/D.	260,00

Café

O mercado de café disponível funcionou, ontem, firme e sem alteração nos preços. O tipo 7, foi cotado ao preço anterior de Cr$ 321,00 por 10 quilos e durante os trabalhos não houve vendas. Fechou inalterado. O movimento verificado foi o seguinte: — Entradas 2.452 sacas pela Estrada de Rodagem. Embarques 16.955 sacas, sendo 8.254 para a América do Sul; 7.782 para a Europa e 919 para a América do Norte. Existência 588.117. Café despachado para embarques .. 40.745 sacas.

COTAÇÕES POR 10 QUILOS

Tipo 2	371,00
Tipo 3	361,00
Tipo 4	351,00
Tipo 5	341,00
Tipo 6	331,00
Tipo 7	321,00
Tipo 8	311,00

PAUTAS

ESTADO DE MINAS

Cafés comuns	Cr$ 32,10
Cafés finos	Cr$ 43,35

ESTADO DO RIO

Café comum	Cr$ 32,00

CAFÉ A TERMO

ABERTURA

Meses	Vend.	Comp.
	Cruzeiros	
Abril, 1957	S/V	S/C
Maio, 1957	343,00	339,50
Junho, 1957	340,00	336,00
Julho, 1957	331,00	321,00
Agôsto, 1957	S/V	S/C
Setembro 1957	S/V	S/C

Mercado — Paralisado.
Vendas — Não houve.

Não funcionou no fechamento em sinal de pesar, pelo falecimento do corretor Onofre Pinheiro.

Açúcar

O mercado dêste produto regulou ontem, calmo e com os preços inalterados. Entradas 41.972 sacas, sendo 14.000 de Pernambuco e 27.972 de Maceió. Saídas 25.000. Existência 146.171 sacas.

Cotações por 50 quilos:

Branco cristal — 580,00 a 590,00 — Mascavinho — 480,00 a 490,00.

Algodão

Esse mercado funcionou, ontem, calmo e com os preços inalterados. Entradas não houve. Saídas 850. Existência 47.840 fardos.

COTAÇÕES POR 10 QUILOS:
Fornecidas pelo corretor Madeira de Freitas
(Condições do Mercado)

	Cruzeiros
Fibra longa	
Seridó, tipo 3	490,00 a 500,00
Seridó, tipo 4	470,00 a 475,00
Fibra média:	
Sertões tipo 3	435,00 a 440,00
Sertões tipo 5	Nominal
Ceará tipo 3	425,00 a 430,00
Ceará tipo 5	Nominal
Fibra curta:	
Matas tipo 5	420,00 a 425,00
Matas tipo 3	390,00 a 395,00
Paulista tipo 3	Nominal
Paulista tipo 5	420,00 a 425,00

JUNTA DOS CORRETORES DE MERCADORIAS

Cotações por 10 quilos:

Fibra média — Sertões tipo 5, nominal. Fibra curta — Paulista, tipo 5, Cr$ 410,00 a 415,00.

LLOYD BRASILEIRO – Patrimônio Nacional

Escritório Central: Rua do Rosário 2/22
Tel.: 23-1771
Passagens: Avenida Rio Branco, 44/46
Tel.: 43-1247

NORTE

RIO IPIRANGA (Cargueiro)
VG. 62 — IDA

Saira a 23 do corrente para: S. Luis e Belém.
Recebera cargas no Armazem 15, ate 22 do corrente.
NOTA: Por motivo de fôrça maior o vapor "Rio Solimões" concelou viagem para o Norte, sendo substituido pelo vapor "Rio Ipiranga".

COMANDANTE CAPELA
(Paquete) VG. 66 — IDA

Saira a 27 do corrente, às 15 horas para: Ilhéus — Salvador e Aracaju.
AOS SRS. PASSAGEIROS
Pedimos o comparecimento na S. Passagens, a partir do dia 22 do corrente, para adquirirem seus bilhetes os portadores das inscrições: Ilhéus a partir do n. 31; Salvador a partir do n. 402 e Aracaju do n. 1.

RIO GUAIBA (Cargueiro)
VG. 48 — IDA

Saira para: Belem — Santarem — Obidos — Parintins — Itacoatiara e Manaus.

SUL

RIO OIAPOQUE (Cargueiro)
VG 14 — VOLTA

Saira a 18 do corrente para: Santos — Rio Grande — Pelotas e Pôrto Alegre.

EUROPA
SAIDAS DO RIO

LOIDE PERU
Saira a 28 do corrente para: Vitória — Barra de Ilhéus — Salvador — Cabedelo — Recife — S. Vicente — Havre — Londres — Antuérpia — Roterdam — Bremen e Hamburgo.

LOIDE COLOMBIA
Saira a 8 de junho para: Vitória — Barra de Ilhéus — Salvador — Cabedelo — Recife — S. Vicente — Casablanca — Lisboa — Barcelona — Marselha — Nápoles e Gênova.

AMÉRICA DO NORTE
SAIDAS DO RIO

LOIDE HAITI
Saira a 26 do corrente para: Barra de Ilhéus — Salvador — Trinidad e Nova York.

LOIDE PARAGUAI
Saira a 26 do corrente para: Vitória e Nova Orleans.

AMÉRICA DO NORTE
SAIDAS DE SANTOS

LOIDE HAITI
Saira a 25 do corrente para: Rio — Barra de Ilhéus — Salvador — Trinidad e Nova York.

LOIDE PARAGUAI
Saira a 25 do corrente, para: Rio — Vitória e Nova Orleans

AVISO
Qualquer alteração na data de saida dos navios, será publicada neste local.

Fraqueza sexual

Caminho certo e positivo. Maravilha da Vida, em tôdas as casas do ramo e Fábrica: RUA PINTO SOARES, 287 — CAXIAS — Estado do Rio

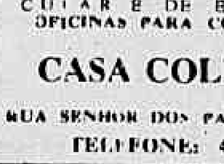

MÁQUINAS DE ESCRITÓRIO

VENDEMOS DE SOMAR, CALCULAR E DE ESCREVER: OFICINAS PARA CONSERTOS

CASA COLLYER

RUA SENHOR DOS PASSOS, 88, 1.º
TELEFONE: 43-5532

INSTITUTO DE PREVIDÊNCIA E ASSISTÊNCIA DOS SERVIDORES DO ESTADO

Departamento de Aplicação de Capital

CONCORRÊNCIA PÚBLICA

EDITAL N.º 35/57

Retificação e adiamento da Concorrência Pública de que trata o Edital n. 35/57, para fornecimento de material e mão-de-obra, para execução dos consertos na Estação de Tratamento de Esgotos, na Vila Três de Outubro, em Marechal Hermes

O Presidente da Comissão de Concorrências do Departamento de Aplicação de Capital do IPASE, criada pelas Instruções n. 41, de 2 de junho de 1956, faz público, para conhecimento dos interessados, que, em virtude de incorreções de publicação, o Edital de Concorrência Pública e de que trata o fornecimento de material e mão-de-obra, para execução dos consertos na Estação de Tratamento de Esgotos, na Vila Três de Outubro, em Marechal Hermes, publicado no "Diário Oficial", de 11 de abril do corrente ano, às fls. 8.889 e 8.890, fica transferida para o próximo dia 30 de abril dêste ano de 1957, além de sofrer a seguinte alteração, na parte de Especificações:

I — ESPECIFICAÇÕES:

ITEM 21 — LEIA-SE:

"Substituir todo o sistema de drenagem do fundo do aéro-filtro que é de concreto, por um sistema de drenagem com drenos apropriados de barro vidrado e, substituir também, a camada de tijolos existentes sôbre os drenos por nova camada de tijolos, iguais, sem furos".

Rio de Janeiro, 15 de abril de 1957

COMISSÃO DE CONCORRENCIAS DO DC

HENRIQUE JOSE' PEDERNEIRAS LINNEMANN
Presidente da Comissão

RAIOS X

DR. VICTOR CORTES

Exames radiológicos em residências

TOMOGRAFIAS

Diàriamente das 9 às 11 e das 14 às 17 horas

Rua Araújo Pôrto Alegre, 70 — 9.º andar

Tel.: 22-5330

MOLÉSTIAS SEXUAIS - IMPOTÊNCIA

NOS CASOS INDICADOS — CONSULTA Cr$ 30,00
Tratamento pela hormonioterapia e alta frequência especifica da velhice precoce da função sexual no homem e na mulher, irritabilidade, fadiga e insônia, nos casos indicados. Enfermagem a cargo de técnico e profissional diplomado.

CLINICA DR. SANTOS DIAS

RUA SAO JOSE, 50 — 9.º andar — Conjunto 903 — TEL. 32-6230
Horário: diàriamente, das 14 às 19 horas

HOTÉIS PRIMUS S. A.

RELATÓRIO DA DIRETORIA

Srs. Acionistas:

Como fazemos anualmente desde que assumimos a direção da nossa Emprêsa, vimos trazer ao seu conhecimento alguns detalhes sôbre o nosso trabalho durante o exercicio de 1956.

Tivemos que fazer um grande sacrificio dos nossos lucros, buscando, embora o aumento alucinante de todos os gêneros alimenticios e salarial, não elevar as nossas diarias na mesma proporção.

Com esta nossa atitude deixamos de ter maior lucro porém conseguimos ter tôda nossa clientela habitual ao nosso lado, dando-nos todo o seu apoio.

Realizamos diversas obras e pinturas no prédio, como fazemos anualmente, buscando assim proporcionar aos nossos hospedes maior confôrto e higiene.

Devendo ser eleita a nova diretoria para o proximo quadriênio vimos agradecer as provas de confiança que nos deram durante a nossa gestão, e ficamos as ordens para qualquer esclarecimento que nos seja solicitado.

Rio de Janeiro, 5 de abril de 1957

ANTONIO GERPE GARCIA
CICERO DA SILVA ARAUJO
HOLOPHERNES CASTRO

BALANÇO GERAL EM 31 DE DEZEMBRO DE 1956

ATIVO

IMOBILIZADO		
Imóveis da Sociedade	256.298,50	
Construções	7.572.785,80	
Rouparia	441.583,20	
Maquinismos e Acessórios	367.722,90	
Moveis e Utensilios	1.748.461,00	
Cia. Telefônica de M. Gerais	100.000,00	10.486.851,40
REALIZAVEL A CURTO PRAZO		
Mercadorias Gerais		79.216,00
REALIZAVEL A LONGO PRAZO		
Depósitos Diversos	2.000,00	
Adicional do Impôsto s Renda ...	158.400,20	160.400,20
DISPONIVEL		
Banco Crédito Real M. Gerais S.A.	624.768,40	
Caixa	323.880,90	948.649,30
CONTAS DE COMPENSAÇAO		
Ações em caução		150.000,00
		11.825.116,90

PASSIVO

NAO EXIGIVEL		
Capital	9.000.000,00	
Fundo Para Reserva Legal	272.413,90	
Fundos Para Depreciação	1.356.167,10	10.628.581,00
EXIGIVEL		
Honorários do Conselho Fiscal	5.000,00	
Dividendo em suspenso	84.740,20	
Impôsto sôbre Turismo	11.828,50	
Resultados do Exercicio	944.967,20	1.046.535,90
CONTAS DE COMPENSAÇAO		
Depósito da Diretoria		150.000,00
		11.825.116,90

DEMONSTRAÇÃO DA CONTA DE LUCROS E PERDAS

DEBITO

a	Despesas de Custeio e Administração		87.600,00
a	Imposto sôbre a renda		120.273,40
a	Publicidade		24.349,80
a	Fretes e Carretos		32.806,30
a	Conservação do hotel		164.889,90
a	Despesas Gerais		806.791,30
a	Mercadorias:		
	Débito da Conta	2.742.268,70	
	Valor do Inventário	79.216,00	2.663.052,70
a	Comissões		69.278,50
a	Fundo de Reserva Legal		63.194,40
a	Fundos para Depreciação:		
	De Rouparia	44.158,30	
	De Maquinismos e Acessórios	36.722,30	
	De Móveis e Utensílios	174.846,10	255.726,70
a	Resultados do Exercicio		944.967,20
			5.232.930,40

CREDITO

De Juros e Descontos	38.792,00
De Rendas Diversas	123.632,00
De Rendas do Hotel	5.070.506,40
	5.232.930,40

Reconhecemos a exatidão do presente balanço somando onze milhões, oitocentos e vinte e cinco mil cento e dezesseis cruzeiros e noventa centavos.

Rio de Janeiro, 31 de dezembro de 1957

ALFREDO MIRANDA — Guarda-Livros C.R.C. 1067
ANTONIO GERPE GARCIA — Diretor
HOLOPHERNES CASTRO — Diretor
CICERO DA SILVA ARAUJO — Diretor

PARECER DO CONSELHO FISCAL

Os infra-assinados, membros efetivos do Conselho Fiscal de Hoteis Primus S.A., tendo examinado o Relatório da Diretoria, o Balanço Geral e Conta de Lucros e Perdas relativos ao exercicio social findo em 31 de dezembro de 1956, são de parecer que tais documentos se encontram em boa ordem, e devem ser aprovados pelos srs. Acionistas.

Rio de Janeiro, 1 de abril de 1957

CUSTODIO AMERICO PEREIRA DE VIVEIROS — ABRAHAO DRUBSCKY — AUGUSTO DUARTE LEMOS

Panorama Econômico — NO BRASIL E NO MUNDO

O Ministério da Agricultura na alta administração da República

Há, atualmente, setores governamentais que não vêm acompanhando o dinamismo, a capacidade de trabalho e de realização do Presidente da República. Impõe-se, assim, sua ocupação por elementos mais capazes e indicados para o pôsto. Referimo-nos ao Ministério da Agricultura, onde, por mais de uma vez, o seu titular vem provando a sua falta de vocação para o cargo que ocupa.

A agricultura nacional que, através dos tempos, tem sido o esteio, a fôrça propulsora da nossa economia não vem recebendo do Ministério da Agricultura o estímulo necessário ao seu pleno desenvolvimento. Para corresponder aos propósitos de progresso manifestados pelo presidente Juscelino Kubitschek, seria necessária maior desenvoltura nesse importante setor administrativo da República, maior movimento de ação, maior soma de realizações. No caso do trigo, por exemplo, precisou a presença enérgica do Presidente da República para que as providências viessem em benefício de uma economia que, durante longos anos, foi brutalmente sacrificada pela inoperância dos agentes do Govêrno.

A propósito do trigo, há um fato que, até hoje, não houve explicação satisfatória. Diz respeito à mudança da sede do Serviço de Expansão do Trigo do andar que ocupava na Rua México, há bastante tempo e mediante o pagamento de baixo aluguel. O proprietário do imóvel há muito pleiteava a retirada daquela dependência do Ministério da Agricultura e chegou, inclusive, a recorrer à Justiça, onde não obteve ganho de causa. Pois bem, após tudo isso, e surpreendentemente, o SET deixou o andar que ocupava e foi instalar-se no edifício do Ministério, sob a alegação de economia. O andar que era ocupado pelo SET, por Cr$ 4.500,00 mensais basta que se diga, vale mais de 100 mil cruzeiros de aluguel por mês. Pergunta-se: há justificativa para uma economia dêsse porte? Ou se pretendeu, exclusivamente, beneficiar o proprietário do imóvel?

Os textéis na Fazenda

Realizou-se, ontem, no 14º andar do Ministério da Fazenda, prolongada reunião entre o chefe do gabinete do titular da Fazenda, diretor geral da Fazenda Nacional e diretor das Rendas Internas e os representantes das indústrias texteis do Rio e São Paulo. Ao que fomos informados, o assunto debatido prende-se a uma série de reivindicações da classe, aliás bastante conhecidas, dado que a imprensa já deu ampla divulgação, em várias oportunidades, a que diz respeito à dispensa de se destacar maior assistência financeira às firmas industriais e concessão de bonificação especial para efeito de exportação de produtos texteis.

Como se sabe, o Govêrno não está inclinado a atender essa última reivindicação, por entender que não corresponde aos interêsses da economia nacional, conforme tem sublinhado o titular da pasta da Fazenda.

O reaparecimento dos dólares

Focalizando, em caráter estritamente pessoal a Circular do Ministro da Fazenda, que permite o ingresso no país, através de Bancos autorizados a operar no câmbio livre, das disponibilidades que qualquer firma ou pessoa tenha no exterior, o banqueiro Adhemar Leite Ribeiro declarou que a medida ministerial deve ser interpretada como uma solução inteligente, "sobretudo por representar mais um passo para a futura reforma cambial, reconhecidamente necessária à nossa vida econômica, naturalmente depois da aprovação das novas tarifas "ad-valorem"."

Observou o sr. Adhemar Leite Ribeiro que já tem sido devidamente apreciado o ato do Ministro da Fazenda "mas não quero — disse — entrar no mérito de ser ou não justa a medida, já que tanto se critica o subfaturamento daqui para lá ou de lá para cá. Entretanto acredito que a circular teria um resultado mais positivo se, a par das determinações nela constantes consignasse a possibilidade de o detentor de moedas estrangeiras abrir nas próprias moedas suas contas nos Bancos autorizados a operar no mercado livre.

CONTAS NO MERCADO LIVRE

Ressaltou o sr. Ademar Leite Ribeiro que não é o mêdo de sindicâncias nem de exames que assusta os detentores dessas moedas depositadas no estrangeiro.

O que os depositantes querem é ter suas contas no mercado livre em moeda estrangeira aqui como antigamente. Resolveria isso grande problema, porque os possuidores dêsses depósitos o que procuram evitar é o deságio das moedas, muito comum num regime como o nosso de franca inflação. Naturalmente, o depositante em conta-dólar tem o propósito de manter essa moeda em seu poder, porque se êle precisar de cruzeiros vende dólares, e se precisar de dólares para qualquer despêsa no exterior já tem essa moeda sem preocupação de oscilações cambiais. Foi muito apreciado o ato do sr. Ministro, que torna possivel o registro dos possuidores de moedas no estrangeiro nos seus livros comerciais provenientes de receita e despêsa do exterior de resultados de operações de câmbio no mercado de taxa livre, podendo até escriturar a conta do prejuízo das atividades da firma para efeito da demonstração da conta de Lucros e Perdas, o que interessa o fisco. Não há mais o pavor das interpretações dos fiscais que só viam em tudo fraudes cambiais.

— Em resumo — concluiu o nosso entrevistado — o ato do sr. ministro José Maria Alkmim dá um grande credito de confiança àqueles que têm reservas de dólares no exterior. Já tivemos tempo suficiente para verificar que não foi substancial a oscilação de taxas de mercado livre de câmbio. Vamos pedir ao Ministro que complete a sua Portaria, permitindo o depósito em moeda estrangeira nos Bancos autorizados para êsse fim. Acredito que aí, nesse caso sim, poderia haver indiretamente maior afluxo de moeda para o nosso mercado.

Borracha sintética

O cel. Janary Nunes anunciou em São Paulo que a PETROBRAS está planejando a implantação da indústria de produção de borracha sintética e que a primeira fábrica será instalada no Rio de Janeiro. Como se sabe, a implantação dessa indústria será facilitada com o aproveitamento dos gases residuais das Refinarias de petróleo, até agora inaproveitados. Com o seu aproveitamento, ganhará enormemente a economia nacional de vez que a produção de borracha sintética virá complementar a produção de borracha natural do país.

O Brasil precisa libertar-se da importação de borracha da Asia porque é dupla a desvantagem dessa importação para a nossa economia. Primeiro porque despendemos anualmente, soma considerável em dólares para importação dessa matéria prima que, no passado, fomos os principais produtores do mundo, graças ao florescimento da cultura seringueira na Amazônia; segundo porque, periodicamente, o abastecimento interno de borracha é prejudicado pelas dificuldades inerentes da importação, a começar pela escassez de divisas, condições precárias de transporte e disposição dos nossos fornecedores, nem sempre favorável à crescente demanda mundial do produto.

O Brasil, evidentemente, precisa preparar-se para as grandes exigências de transporte do futuro. País de enorme extenção territorial, e, portanto, carente de meios de ligações entre os centros de produção e consumo em condições razoàveis e rápidas, tem necessidade de expandir a sua produção de veículos motores, e, por seu turno, de equipamentos necessários à sua movimentação. Se não pudermos acompanhar os planos de produção de automóveis de todos os tipos, até 1960, teremos de, inevitàvelmente, importar neumáticos em futuro não remoto.

A' prova disso é que o crescimento da indústria de artefatos de boracha que, no período de 1949/53, se desenvolveu em ritmo acelerado, isto é, apresentou um incremento médio anual de 13 por cento, no biênio seguinte (1951/55) caiu para 3 por cento e em 1956, em confronto com o ano anterior, foi de apenas, 6 por cento.

A situação tende a agravar-se porque a produção de borracha, no país, se apresenta insuficiente e difíceis são as condições de importação dessa matéria prima da Asia em face da escassez de divisas. A solução é, pois, a implantação da indústria de boracha sintética, recurso já adotado pelas grandes nações do mundo.

Divisas para os leilões

A Carteira de Câmbio do Banco do Brasil distribuiu as seguintes disponibilidades para os leilões de divisas dos dias 22, 23, 24 e 25 dêste mês, na Bolsa de Valôres desta praça:

DIA 22:
US Hung. — pronto — 59.000;
US$ Isr. — pronto — 30.000;
US$ Urug. — pronto — 60.000;
US$ A. C. L. — pronto — .... 1.180.000.

DIA 23:
US$ Bel. — pronto — 100.000;
US$ Pol. — pronto — 148.000;
US$ — 120 dias — 1.449.000.

DIA 24:
US$ Arg. — pronto — 145.000;
US$ Chile — pronto — 47.000;
US$ Esp. — pronto — 151.000;
US$ Finl. — pronto — 179.000;
US$ Jap. — pronto — 231.000.

DIA 25:
US$ Nor. — pronto — 150.000;
US$ Tch. — pronto — 180.000;
SUS$ Turq. — pronto — 90.000;
DAN. KR. — pronto — ...... 1.687.000; SW.KR — pronto — 1.205.000.

DIA 26:
US$ Uruguai — (Exclusivamente paar cobertura de Importações de frutas) — 200000.

O Brasil na Feira de Nova York

A Confederação Nacional do Comércio recebeu do delegado à Feira de Nova Iorque, o seguinte telegrama:

«Inaugurou-se nesta cidade, com êxito acima do comum, a grande feira internacional de amostras. Estavam presentes, além das autoridades do Govêrno norte-americano, o representante do presidente Eisenhower, o Embaixador brasileiro nos Estados Unidos, sr. Amaral Peixoto, o Governador do Estado de Nova Iorque, e o prefeito desta cidade, sr. Roberto Wagner. Uma assistência calculada em mais de vinte mil pessoas percorreu, demoradamente, todos os «stands» instalados no monumental «Coliseu». O interêsse tem sido enorme, tanto por parte do público ocomo pelos compradores que demonstram desejos de adquirir nossos produtos e, desde logo, estabelecer compras e acertar investimentos».

Reunião da CEPAL

LA PAZ, 16 (FP) — Estão sendo ativados os preparativos para a sétima reunião da Comissão Econômica para a América Latina (CEPAL), a ser inaugurada a 15 de maio, com a participação de vinte países latino-americanos, além das delegações dos Estados Unidos, França, Grã-Brentanha e Irlanda, e, ainda, 30 representações de organismos especializados, da ONU, e de organizações não-governamentais. A reunião será patrocinada pelas Nações Unidas, e suas deliberações abrangerão diversos problemas econômicos latino-americanos, formulando recomendações concretas sôbre a contribuição para a sua solução.

Embargo comercial da Rússia pelos EE.UU.

LONDRES, 16 (UP) — Fontes bem informadas disseram que os Estados Unidos estão procurando tornar mais severo o embargo comercial aliado contra a Rússia, em troca de alívio das restrições às exportações para a China Comunista. As mesmas fontes disseram que os EE. UU. querem aumentar o rigor do embargo à exportação de materiais estratégicos para a União Soviética. Em troca, Washington poderia ceder à pressão da Grã-Bretanha, Japão e outros países, e concordar em que vendam mais artigos à China Vermelha do que até agora. Os Estados Unidos, porém, não modificariam seu atual embargo.

Representantes das nações da OTAN provàvelmente se reunirão em maio próximo, na capital francêsa, para encontrar uma fórmula conciliatória. A Grã-Bretanha sugeriu que as restrições comerciais contra a China sejam iguais as menos severas aplicadas à Rússia e seus satélites. O Primeiro Ministro Macmillan levantou a questão na recente conferência com Eisenhower nas Bermudas.

Petróleo na Angola

LUANDA, 16 (ANI) — Confirma-se que a reserva petrolífera angolana, apenas nos campos de Benfica e Luanda, atinge cem milhões de barris.

No entanto, as perfurações vão ainda nos três mil metros. Com o prosseguimento dos trabalhos, é muito possivel que as estimativas agora elaboradas sejam aumentadas para um total muito superior.

Anuncia-se que oitenta por cento do pessoal da "Petrofina" é compôsto de portugueses.

Mercado de algodão

LIVERPOOL, 16 (UP) — O mercado de algodão fechou hoje com as seguintes cotações:

Contrato antigo — maio/junho, 26,40 nominal; Julho/agôsto, 26,31, nominal; outubro/novembro, 26,20, nominal; dezembro/janeiro, 26,3, nominal; março/abril, 26,08, nominal.

Contrato novo — maio/junho, 26,51, nominal; julho/agôsto, .. 26,41, nominal; outubro/novembro, 26,27, nominal; dezembro/janeiro, 26,20, nominal; março/abril, 26,15, nominal.

A Exposição de Estréia de Benjamim Silva

Artes

Antônio Bento

NO SEU atelier da Rua Uruguaiana, Benjamim Silva e um grupo de jovens pintores vinham trabalhando desde vários anos, com alguma constância. As dificuldades da vida, a necessidade de ganhar dinheiro para o sustento diário, foram diminuindo aos poucos os componentes do grupo, do qual pràticamente só resta Benjamim, que faz, nesta segunda quinzena de abril, sua primeira exposição (dedicada à memória de Santa Rosa) na sala do Diretório Acadêmico da Escola Nacional de Belas Artes, à Rua Araújo Pôrto Alegre.

Têmpera dura de cearense, Benjamim Silva decidiu vencer os obstáculos que enfrentam os jovens e devotar-se à pintura, para o que não lhe faltam qualidades.

OS VINTE e cinco quadros agora expostos foram pintados a partir de novembro de 1956. Por isso mesmo, todos pertencem a uma mesma fase, guardando uma unidade evidente. Depois de ensaios diversos

PINTOR CEARENSE

Benjamim Silva, terminando um dos quadros que expõe em sua mostra, aberta na Sala do Diretório Acadêmico da ENBA

e de um aprendizado cheio de escolhos e hesitações, o jovem pintor começa a tomar conhecimento dos problemas difíceis da criação artística moderna. Nesta primeira mostra, a influência do cubismo (e também do expressionismo) faz-se presente no conjunto dos trabalhos, nos quais o pintor procura firmar a sua técnica. Foi bom que começasse fora da abstração, onde os jovens têm geralmente pouca coisa a dizer.

Mas, sua estréia denota um artista sério, honesto, entregue a sua obra e que dia a dia vai se tornando mais difícil.

Confio plenamente na "bossa" artística de Benjamim Silva, cearense do Juazeiro do Padre Cícero.

* *

EM PROSSEGUIMENTO ao seu trabalho de propaganda da arte gráfica brasileira, a Legação do Brasil em Berna, em colaboração com o Museu de Arte Moderna de São Paulo e a Divisão Cultural do Itamaraty, está preparando uma exposição de desenhos e gravuras de Aldemir Martins e Lívio Abramo.

A exposição deverá realizar-se nas salas da Fundação Paul Klee, do Kunstmuseum daquela cidade, com cartazes e catálogos de Mary Vieira, colaboradora do ministro Raul Bopp em assuntos de arte gráfica.

Em fins do ano próximo findo, essa mesma exposição foi apresentada, com grand êxito, pela Embaixada do Brasil em Roma, com excelente catálogo de Ramiro Martins.

SEGUNDO informação transmitida pela Legação do Brasil em Berna, o Departamento Federal do Interior comunicou à Secretaria da IV Bienal de São Paulo, a realizar-se de setembro a dezembro do corrente ano, que a Suíça se fará representar naquele festival pelo escultor Robert Muller, artista suíço ora radicado em Paris, o qual representou o seu país na Bienal de Veneza, e pelo artista Jean Latour, pintor de tecidos. O material referente a êsses dois artistas será enviado durante o mês de agôsto vindouro.

RECITAL DE ALICE RIBEIRO

O soprano Alice Ribeiro dará o primeiro recital dêste ano da Temporada do Copacabana, a realizar-se no "Golden Room", no próximo dia 29, segunda-feira, às 21 horas.

Interpretará Alice Ribeiro, que terá, ao piano, o concurso do maestro Francisco Mignone, páginas de clássicos italianos e de autores franceses, espanhóis, portuguêses e brasileiros.

Os bilhetes avulsos para êsse recital já se encontram à venda na bilheteria do Teatro Copacabana.

DOENTE PABLO CASALS

SAN JUAN, 16 (U.P.) — O último boletim médico informa que melhorou o estado de saúde do violoncelista espanhol Pablo Casals, que sofreu uma síncope, na manhã de hoje, no Teatro da Universidade de Pôrto Rico. Pablo Casals estava dirigindo um ensaio da orquestra que participará do Festival de Música de Pôrto Rico, da qual o famoso celista é a principal atração.

Duas horas após o internamento do violoncelista, os médicos informaram que sua condição havia voltado à normalidade, e que seu pulso e pressão eram satisfatórios. O primeiro cardiograma apresentou resultados negativos, porém os médicos prosseguirão nos exames.

Casals, que já conta 80 anos, saudou com voz alegre os cinqüenta músicos da orquestra, ao chegar na manhã de hoje à hora marcada para o início do ensaio. O famoso violoncelista começou com uma sinfonia de Mozart, demonstrando grande vigor. Após um breve descanso reiniciou com uma sinfonia de Schubert. Ao começar o segundo movimento, Casals [illegible] a batuta para o [illegible], fazendo um sinal para [illegible] e logo depois [illegible] sair sem ajuda.

A esposa do Governador de Pôrto Rico, d. Inês de Munoz Marín, que estava assistindo ao ensaio, foi a primeira pessoa a socorrer Casals, juntamente com [illegible]. Maria Casals é o seu assistente de regência. Alexander Schneider. Casals foi levado a um hospital, de onde depois de devidamente medicado, se recolheu à sua residência.

Registro

ANIVERSARIOS

FAZEM ANOS HOJE

SENHORES:

Ministro Laudo de Camargo; Luís Alberto Mourão Rousell; embaixador Hugo Bethlem; Augusto Frederico Smidth; Mário Bolhões; Francisco de Magalhães Castro; Eudas de Sousa Batista; dr. Pedral Sampaio; Manoel Correia Manhães; dr. Ari Pinheiro de Oliveira Lima; dr. Washington de Castro; dr. Valdemar Duque Estrada de Barros; Joaquim dos Santos Teodoro; Humberto Alves Teixeira; Corinto de Sousa; Edmundo Varela; Anselmo Domingues; Pandiá Pires; Mário Marques da Silva; Henrique Curcin; Adolfo Venceslau Donsel; Manoel Correia da Costa; Ari Pinheiro da Silva; Moacir Augusto Martins Pinheiro; dr. Benjamim Gonçalves; dr. Clovis Messiano; Mário Morais Coutinho; Antônio Andrade Tôrres; Roberto de Oliveira Campos; Carlos de Sousa Veras; cônsul Paulus da Silva Castro; Anuar de Góis Daquer.

SENHORAS:

Esc. Bartolomeu de Gusmão; Jacy Vaz Corrêa da Silva; Ruy Pereira de Salles; Ana Amelia Queiroz Carneiro de Mendonça; Constança de Carvalho Alice Costa; Aurora Gutierrez Zadir; Maria da Conceição Lopes.

NASCIMENTOS

EURICO — filho do casal Roberto Pires.

POMPEIA — filha do casal Anselmo da Silva.

HOMENAGENS

Por haver assentido candidatar-se à reeleição para a presidência da Associação Comercial do Rio de Janeiro e da Federação das Associações Comerciais do Brasil, o sr. Rui Gomes de Almeida será homenageado com um banquete, no dia 7 de maio próximo, às 21 horas, no Clube Comercial. Saudará o homenageado o sr. Carlos Brandão de Oliveira. As listas de adesões encontram-se naquele Clube e na Associação Comercial.

CONFERENCIAS

Sob o tema "Nova Capital" — Razão da mudança; Localização; Financiamento; Plano Pilôto e Planejamento da Execução, o dr. Israel Pinheiro, Presidente da Cia. Urbanizadora da Nova Capital, pronunciou ontem às 18 horas, interessante palestra, na sede do Clube dos Securadores e Banqueiros.

ABI

A exemplo de anos anteriores, a Associação Brasileira de Imprensa encerrará o expediente da Secretaria, Tesouraria e Biblioteca, amanhã, às 12 horas, não funcionando Sexta-Feira da Paixão nem Sábado de Aleluia. O Salão de Estar estará aberto sábado no horário normal. O restaurante da ABI, fechará sexta-feira e sábado.

ENFÊRMOS

Continua enfêrmo em sua residência o ministro Barros Barreto, Presidente da Turma de Julgamento do Supremo Tribunal Federal. O enfêrmo, que, por duas semanas esteve internado no Hospital dos Estrangeiros, vem apresentando melhoras.

FALECIMENTOS

FREI LUIS BUCCHERI — Aos 96 anos de idade, faleceu nesta Capital, Frei Luís Buccheri. O extinto que era italiano de nascimento, conquistou respeito e admiração de todos pelos seus excepcionais dotes de bondade. Seu sepultamento será realizado ontem mesmo às 17 horas, no cemitério de São Francisco Xavier, saindo o féretro da Igreja de S. Sebastião na Rua Haddock Lobo.

EFEMÉRIDES

17 De ABRIL

1794 — Nasce na Baviera, Carlos Frederico Felipe von Martius.

1823 — Reune-se no Rio de Janeiro a Assembléia Geral Brasileira Constituinte e Legislativa.

1856 — Morre na Inglaterra, João Armitage.

1882 — É lançado ao mar na baía de Guanabara o cruzador "Almirante Barroso", um navio integralmente brasileiro.

1954 — Morre em Paris, o embaixador Luís de Sousa Dantas.

NATHALIA TIMBERG

Vivendo o papel de "Mariela" em "Deslumbramento", peça de Keith Winter, a grande atriz do elenco Sérgio Brito esteve simplesmente maravilhosa

Festíval de Vozes

TV

Murillo Neri

Câmera Um

"UM homem e três mulheres" original de Silvia Autuori (imprópria até 18 anos) foi talvez o espetáculo mais moderno a que já assistimos em televisão e bem diferente de tôdas as peças já apresentadas por Jaci Campos. Muito embora o enrêdo não tivesse nos agradado muito — as três mulheres dançando, o tempo todo, em sabatá ao redor do defunto — não resta dúvida foi novidade. Bom desempenho dos artistas e boa direção. Na sexta-feira não será apresentado o "Câmera Um" por ser Semana Santa; em seu lugar entrará a produção de Isa Silveira, "A túnica de Jesus", cenografia de Valter Peixoto, direção de TV de Osvaldo Leonardo, com a participação de Ribeiro Fortes, Alberto Pérez, Aracy Cardoso, Ioná Magalhães, Maurício Sherman, Fernando García, Avalone Filho, Álvarez Filho, Jomeri Pozzoli, Dario Reis e muitos outros. Será um programa de grande montagem, com magníficos cenários e fabuloso guarda-roupa, tentando se aproximar ao máximo do que foi apresentado pelo cinema americano.

Dona Isaura

ENGRAÇADÍSSIMO o episódio apresentado sábado na TV Rio pelos comediantes Eva D'Avila, Magalhães Graça, Zé Trindade, João Loredo e outros. De tôdas as apresentações de "Dona Isaura" estamos certos, essa foi a melhor. Demos gostosas gargalhadas com a propaganda do **óleo de mamão bruto** e a sátira ao programa "O Céu é o Limite" com Zé Trindade no papel de animador, fazendo [illegible] Silveira Sampaio — fazendo aos candidatos as perguntas mais absurdas possíveis. "O Céu é o limite" foi o ponto alto do programa. De parabéns Haroldo Barbosa e o formidável elenco.

Festival

MUITO bom o "Festival de Vozes", produção de Ilsa Silveira que contou com a participação de Dircéu Matos, interpretando "I believe", Florência L. Fattura, cantando "Madragôa" e Dircinha Batista, "Rio". Foi um bom musical, muito bem montado, cada número com um cenário diferente. Apenas não nos conformamos com o tamanho do comercial. Um texto para cada quadro, convenhamos é demais...

Arrelia

ADIADA a estréia do "Circo do Arrelia" para a próxima segunda-feira, 22, no canal 13.

Nove e meia

BRICIO DE ABREU apresentou a peça de Paul Gavault "Manu militari", com Alberto Pérez, Norma de Andrade, Maria Rosa, Miguel Rosemberg e Otávio França. Ótima direção de Sharman, cenografia de Valter Peixoto. Gostamos do trabalho da turma e a peça foi divertida. Muito nos rimos com as caretas de Otávio França, o novo comediante das Associadas.

Grande Teatro

"DESLUMBRAMENTO", de Keith Winter, tradução de Bandeira Duarte, adaptação e produção de Sérgio Brito foi o que assistimos no Grande Teatro da Tupi. Nathália Timberg, Fernanda Montenegro, Carminha Brandão, Ítalo Rossi, Aldo de Maio e Sérgio Brito foram os intérpretes de tôda a trama criada por Keith, muito bem dirigida por Mário Provenzano com formidáveis cenários de Pernambuco Bandeira. Foi um trabalho de equipe onde todos souberam viver seus papéis.

O jovem doutor

MOISÉS WELTMAN apresentará logo mais às 20,40 horas a história "O dilema de um médico", com Cyl Farney, Teresa Raquel, Ribeiro Fortes e Terezinha Amayo.

Reportagem musical

MARIA HELENA RAPOSO, Carlos José, Nora Ney, Mariza, Jorge Fernandes, Orlando Correia, Zézinho e o Conjunto do maestro Moacir Silva estarão às 21,50 horas em "Um instante maestro", produção e apresentação de Flávio Cavalcanti.

Programação

TV TUPI: 7,55 — Oração; 8,05 — Ginástica; 8,35 — Seu noticioso matutino; 9,05 — Aula de inglês; 11,50 — A bola do dia; 12,00 — A procura de cinderela; 12,30 — Diário da noite com vocês; 12,40 — Almôço com as estrêlas; 13,00 — Tele Vespertino; 16,55 — Sessão das cinco; 17,55 — Lar doce lar; 18,50 — A mulher do mistério; 19,05 — Musical; 19,30 — Circo; 20,00 — Repórter Esso; 20,20 — Tele Testes; 20,40 — O jovem dr. Ricardo; 21,10 — Variedades; 21,30 — Encontro entre amigos; 21,50 — Reportagem musical; 22,20 — Tele jornal; 22,40 — Previsão do tempo; 22,45 — Altamente confidencial.

TV RIO: 17,30 — Cineminha TV 13; 18,30 — Box infantil; 19,20 — Maratona musical; 19,50 — Sugestões da tia Maria; 19,55 — Os três brotinhos; 20,15 — Contando histórias; 20,45 — Astros e estrêlas de amanhã; 21,15 — Congresso em revista; 21,50 — Tele jornal; 23,00 — Atrações Mauá.

Astrologia

Mirakoff

Hoje 17 — Favorável para viajar e iniciar excursões.

ACONTECERÁ HOJE AO LEITOR:

As possibilidades felizes ou não de hoje serão transcritas mais abaixo com horas e números razoáveis para os leitores nascidos em quaisquer dia, mês e ano dos seguintes períodos.

PARA OS NASCIDOS ENTRE 22 DE DEZEMBRO E 20 DE JANEIRO:

Dificuldades com a justiça e intrigas domésticas 7, 15 e 16; 75, 73 e 79 (horas e números).

ENTRE 21 DE JANEIRO E 18 DE FEVEREIRO:

Felicidades familiares, com alegrias e triunfos 15, 19 e 21; 12, 13 e 14 (horas e números).

ENTRE 19 DE FEVEREIRO E 20 DE MARÇO:

Espírito autoritário e desgostos íntimos. A tarde será de melhores augúrios: 4, 19 e 20; 5, 10 e 38 (horas e números).

ENTRE 21 DE MARÇO E 20 DE ABRIL:

A tarde será favorável, em negócios de construções. 9, 14 e 18; 27, 41 e 81 (horas e números).

ENTRE 21 DE ABRIL E 21 DE MAIO:

Dia impróprio para experiências psíquicas e para tratar de negócios de imóveis. 6, 15 e 24; 24, 33 e 43 (horas e números).

ENTRE 22 DE MAIO E 21 DE JUNHO:

Dessídias conjugais pela manhã: a tarde será mais razoável. 5, 14 e 23; 23, 33 e 44 (horas e números).

ENTRE 22 DE JUNHO E 21 DE JULHO:

Sorte nas emprêsas com o sexo oposto. 7, 13 e 23; 34, 77 e 27. (horas e números).

ENTRE 22 DE JULHO E 22 DE AGÔSTO:

Embaraços pela manhã: a tarde será melhor com emprêsas afortunadas 17, 18 e 21; 31, 34 e 38 (horas e números).

ENTRE 23 DE AGÔSTO E 22 DE SETEMBRO:

Novos conhecimentos, espiritualismo, alegria 15, 16 e 22; 28, 29 e 30 (horas e números).

ENTRE 23 DE SETEMBRO E 21 DE OUTUBRO:

Inquietude pela manhã; a tarde será de contentamento e apoio de amigos poderosos 2, 8 e 23; 17, 19 e 91 (horas e números).

ENTRE 22 DE OUTUBRO E 20 DE NOVEMBRO:

Extase, apreensão e novas diretrizes. 9, 10 e 24; 21, 43 e 48. (horas e números).

ENTRE 21 DE NOVEMBRO E 21 DE DEZEMBRO:

Idéias grandiosas, novas emprêsas e descontentamento sentimental. 11, 20 e 22; 36, 46 e 58. (horas e números).

Monique Provoca Rompimento Lilian Festejará no Vale

Sociedade

Jean Pouchard

A BONITA manequim Monique Liebel voltou ontem a circular no Rio de Janeiro, de regresso de Buenos Aires onde foi exibir sua elegância francesa (de que é Miss). A presença de Monique em Buenos Aires foi tão intensamente notada que ela chegou a ser a causadora de um rompimento de noivado. É o que consta.

✪

EM estado de "black-tie", aconteceu a estréia de Nora Kovach e Ivan Rabowsky, ontem, no Teatro Municipal. Noite elegante, com detalhes já amanhã para vocês.

✪

O BARÔMETRO sentimental de algumas alfaceanas registrou esta semana algumas baixas de Flor Azul: Lilian de Sousa Campos evoluiu para novo namorado, que ela inaugurou, domingo, no Yatch. A lourissima Ivone Von Dellinghousen privou os olhos do sr. Darquinho de Matos do seu jeito gostoso de "Sabrina". Em compensação, o sr. Jorge de Castro e Gildinha Leyraud estariam inclinados para um compromisso que estabelece aliança em mão esquerda.

✪

A SRTA. LILIAM de Sousa Campos, cujo acontecimento de nova idade foi antecipado há dias por esta coluna, está decidida a comemorá-la devidamente, dia 18, no Vale do Sol. A morenesa bonita de Lilian já estará, aliás, desde hoje em Corrêas para organizar, para familiares e amigos, a sua recepção.

✪

DA bonita sra. Franklin Leal, esta coluna recebeu convite para participar, na sua residência, do coquetel com que a distinta dama de nossa sociedade comemorará sua nova idade. Pela imperiosa circunstância dêste colunista, a estas horas, encontrar-se agradàvelmente sob o céu de Paris, lamentamos não poder cumprimentar pessoalmente a senhora em pauta. Mas esta coluna se fará representar, com o seu caderninho também.

✪

ENCURTANDO

NESTA semana santificada em que a Igreja Católica recomenda o maior recolhimento e contrição, os acontecimentos sociais tendem a fenecer. A retirada en "petit comité" do Rio e São Paulo para as residências de veraneio, e, nesse caso, de autêntico descanso esta semana será acentuadamente maior.

✪

PIADA DO DIA

Este episódio da coluna entra hoje em recesso. Não é propósito fazê-la bissexta; apenas, por uma contingência fàcilmente compreensível, segundo acreditamos, ela toma férias - ou foi a Paris.

Nunca houve por aqui muito humorismo. Às vezes um inocente fuxico ou uma brincadeira inconsequente constituíram as notícias circuladas, o resto era a revelação do ridículo de certas situações, na sociedade.

Suas férias não serão — se Deus quiser — muito prolongadas, devendo estender-se por um mês. Mas agora, principalmente, elas são necessárias porque nunca foi correto fazer piadas em Semana Santa.

DESDE já podemos seguramente informar que o sr. e sra. Carlos Eduardo de Sousa Campos seguirão para sua casa no belíssimo Vale do Sol, em Corrêas. — Os Catão ainda não decidiram. — O sr. Dirceu Fontoura, em circulada, passará em Cabo Frio. — A senhora Majorie Cunha Bueno ainda está no Rio. — O sr. Olavo Fontoura, com um grupo de convidados, circulará aereamente, para o exterior, cujo roteiro cumprirá a escala Caracas, Trinidad e Lima. — O sr. e sra. Gastão Veiga, já em São Paulo.

✪

A SOCIEDADE paulista também se deslocará. — O sr. e sra. Horácio Lafer seguiram domingo para Araxá. — O sr. e sra. Pierre Loeb com o itinerário de Rio Claro, onde serão recebidos pelo casal Francisco Sacarpa, em cuja fazenda terão seu ameno retiro. — Na fazenda dos Delamain (Morro Alto), os grupos estão seguindo por etapa: o sr. e sra. Ralph Fiocati foram os primeiros. — Hoje é dia do sr. Alberto Sousa Queiroz do Amaral, srta. Marília Vilalobos, sr. Ricardo Lacerda Ferraz, sr. Carlos Alberto Sousa Barros, srta. Vera Lacerda Ferraz.

✪

A SEMANA Santa do Presidente da República deverá ocorrer no próprio Palácio das Laranjeiras, mas ainda não está decidido.

✪

A ALFACEANA srta. Zaida Saldanha (miss duplamente de elegância e beleza), estreará aliança. A coisa vai acontecer breve. E êle é o sr. Antônio (Antonico) Araújo.

✪

O ENGENHEIRO Guilherme Leão de Moura, que funciona como presidente da Fábrica Nacional de Motores, será condecorado logo mais, às 12,30 horas, na Embaixada da Itália, Comendador da Ordem do Mérito da Itália.

ESTRÉIA, NOIVADO E ROMPIMENTO...

Nesta semana, destacamos três acontecimentos sociais: — A alfaceana Lilian Sousa Campos estréia nova idade. A srta. Zaida Saldanha inclina-se para um compromisso matrimonial definitivo e a francesa e manequim Monique Liebel provocou um rompimento de noivado

A "Boite" Das Almas Perdidas

Madrugada

MISTER ECO

NO dia em que Nestor de Holanda se dispuser a escrever a história da radiofonia nestes brasis amados, o santo nome do sr. Júlio Louzada ocupará lugar de destaque, como autor de felizes iniciativas no domínio hertziano. Não satisfeito com as obras de vulto realizadas neste mundo ingrato, sempre com os olhos voltados para o próximo, o sr. Louzada vai agora além. Aliás, vai no próprio Além e lá instala o que êle chama sàbiamente de «A Emissora do Céu». Uma emissora fluídica, com funcionários, técnicos, animadores, cantores, todos fantasmas. Muitas sugestões têm sido oferecidas ao sr. Louzada para a elaboração de «bigs broadcastings», sendo de destacar «A felicidade bate em sua catacumba», «O fantasma e o mundo», «A parca aponta o sucesso», «Almoçando com os ectoplasmas», «A terra foi o limite», os dois últimos conjugados com a televisão, já de si tão cheia de assombrações. O Augusto Mister — sabeis — tem como escôpo prestigiar sempre os grandes empreendimentos. Não poderia, pois, deixar de levar ao sr. Louzada todo o seu aplauso, ao tempo em que pede a devida licença para rogar-lhe incluir na programação da sua emissora uma hora dedicada aos assuntos da madrugada, com música melosa, tantas vêzes fantasmagóricas pela própria natureza. O sr. Louzada, de certo, objetará a impropriedade de um programa de «boite» numa emissora do céu. Engano d'alma, sr. Louzada. A «boite» das almas perdidas é uma necessidade e o ibope extra-terráqueo provaria com pesquisas indiscutíveis que, nas fronteiras celestes, na hora do programa, todos os ectoplasmas barradas à entrada pela fôlha pregressa nada recomendável, estariam com os seus receptores ligados. Ia ter ouvinte assim!

•

CÉLIA VILELA

De rebolativa cantora apenas, até bem pouco, a mineirinha Célia Vilela vem revelando bons recursos de comediante, quando atua ao lado de Grande Otelo, valorizando sobremaneira os números brejeiros da popular artista

Fafá U.S.A.

INSISTENTES notas estão sendo publicadas sôbre as excepcionais propostas que tem recebido o violinista Fafá Lemos para uma nova temporada nos EE.UU. Estaria Fafá Lemos disposto a vender ou a entregar a sua «boite» a um bom administrador a partir para a terra do Tio Sam, onde o sucesso o chama, o que vem desmentir aquela versão da «glória epistolar» que andaram espalhando por aí. Mister Eco é de parecer que Fafá Lemos deve embarcar imediatamente. Do contrário, a exemplo do que aconteceu com Humberto Teixeira em Hamburgo — segundo informou Stanislaw Ponte Preta — também os novaiorquinos poderão sair às ruas, protestando: «Queremos Fafá! Queremos Fafá!».

•

Credencial

A MOÇA Roberta Simões, vedetinha do teatro Jardel, sendo apresentada num programa de televisão: — «Trabalhou em tôda a América do Sul e com o Carlos Machado». Após-fum!

•

Bochecha

MILTINHO, que foi pandeirista de uma das fases de «Os Anjos do Inferno» e, atualmente, faz parte do conjunto vocal «Os 4 Ases e 1 Coringa», é a bossa nova do Drink de Djalma Ferreira, cantando em surdina músicas norte-americanas, gênero em que se especializou e vem agradando. Aliás, a Tiana dos quitutes famosos costuma dizer que quem canta em surdina não canta. Bochecha.

•

Vida contemplativa

MISTER Eco vai gozar de justo e merecido repouso neste fim-de-semana e voltará a funcionar no próximo domingo, com o seu tradicional «movimento». Até lá.

No Bôjo do Não Importa

Rádio

Ricardo Galeno

OS problemas não importam. A dor que doi como uma danada não importa. O rádio mal sintonizado não importa. Regéria, a cantora, também não importa.

O que importa é êste desencanto mudo.

O jeito

O dia cinzento que está fazendo ou por outra: o dia cinzento que Deus fêz para esta cidade chamada maravilhosa acabar com êste escribão tamoembá de uma vez.

Um amigo comum que tenho olhou pra mim, espiou o meu fundo e mastigou estas palavras:

— "E. Você levou uma boa sacada".

E. de fato, levei.

Agora é que o meu amigo comum não sabe nem eu expliquei nada sôbre coisa nenhuma, é que a lacada se foi possível por culpa do dia cinzento que tomou conta da cidade sem fartura de ventos cortantes.

(O jeito é levantar vôo).

Ausente

TELEVISÃO é coisa que não vem aparecido diante dos meus olhos, críticos e amantes. Não sei, por exemplo, como é que Heloísa anda se portando (naturalmente muito bem), não sei se o Murilo está o batata de sempre em tudo que é programa, não sei de Frias, não sei de coisa nenhuma.

Sei apenas que Televisão é um elefante sem tromba que espia cá de trás no meio da sala.

E só.

Resto de samba

LIGO o rádio. Pego um resto de samba e uma voz conhecida cantando êstes versos para mim:

"Há pessoas com nervos de laço, sem sangue nas veias e sem coração."

Rápido paro o bicho, me ofereço uma bebida e mergulho nas aventuras do Brucutu.

Saudade doendo

HÁ uma saudade doendo. Vem do capítulo de novela que escuto, do copo que pego, do cigarro que acendo, da voz da Doris, do táxi que me leva, do peixe que vibra.

(Eu não aguento a saudade doendo).

Recurso molhado

DOIS olhos verdes estão espiando. A noite é longa, o rádio faz música repousante, não há vontade de dormir e a mágoa é um fato que ameaça transformar-se em lágrimas.

Sei que posso desligar o rádio, evitar a noite longa e acender um cigarro de fumaça macia. Mas como desligar os olhos verdes que espiam e a bandida da mágoa que ameaça transformar-se em lágrimas?

(O recurso à mão, é chorar um travesseiro!)

Moda de viola

O programa é sertanejo e a linguagem musical das mais simples. Estou ouvindo a coisa sem vontade, mas não tenho coragem de sair da simplicidade rítmica, nem por decreto Kubitschek.

A viola está gemendo. Parece um coração doendo. O cantor repete vários versos líricos e confessa adiante:

"a felicidade morreu

Antes d'eu nascer...".

E vai embora chorando, gemendo, se repetindo, insistindo em alguns versos simples e matutos.

(Sou, neste instante, a própria viola que geme).

Abraçado com o impossível

ESTOU matraqueando o teclado do "Royal" e tamento a minha angústia se transformar em letras e palavras. Poderia, perfeitamente se transformar em notas musicais e assim, ao invés de notícias ou comentários rápidos, eu teria canções curtas ou frases melódicas das boas.

(Eu sou assim: só penso o impossível).

Madrugada, 3,10

ENCONTRO Ivon Curi. Estou armado de Roberto Luna e Carlos Antônio e também de um desencanto total. Paro diante da simpatia de Ivon. Puxo conversa e fico sabendo das suas alegrias portuguêsas e também das suas decepções francesas.

No fundo, num péssimo inglês, o "crooner" canta "Only you". Amirton Valim está ao piano e não há vontade, não há de, por exemplo, pedir outra bebida.

Subir a serra

A semana é de meditação. O próprio rádio, como quem está com a mão na testa e não se conduz como de hábito. Então muita gente apela para as pequenas viagens e vai meditar em Petrópolis, Friburgo, Terezópolis, Poços de Caldas e São Paulo.

Conheço um grupo de amigos que vai subir a Serra. As piscinas esperam os "shorts" também e naturalmente as garrafas de uísque que sempre ajudam os bons pensamentos.

Sempre Maysa

AS revistas (quase tôdas) falam de Maysa. Dizem dos seus sucessos, da sua beleza particular, das suas audições na Record.

E. daqui eu vou acompanhando os passos de Maysa em direção ao estrelato definitivo.

Vou vêr o sucesso

SEMANA que vem vou vêr o sucesso de Ciro na boate Cave, de S. Paulo. E, também, abraçar a simpatia do Jordão.

"Hino de Uma Consciência"

Cinema

Décio Vieira Ottoni

BATTLE HYMN (Universal) conta uma história verídica, um dêsses episódios fortemente melodramáticos cujo conteúdo sentimental foi ainda mais acentuado na adatação ao cinema daquilo que realmente ocorreu. É o relato de um capítulo de guerra, a guerra da Coreia, e do drama de uma consciência atribulada, segundo a narrativa feita em livro pelo coronel-aviador Dean Hess, na vida real o protagonista de um dos muitos dramas íntimos nascidos de eventualidades ocorridas durante as últimas guerras. No seu livro, em pouco tempo tornado sucesso de bilheteria, o coronel Hess expõe em tom confessional o conflito que resultou de um acidente de trágicas consequências: ao bombardear uma pequena cidade da Alemanha, uma das bombas que levava ficou prêsa mais tempo que o devido e, ao soltar-se, foi atingir um orfanato, matando 37 crianças. O coronel Hess soube mais tarde do mal que involuntàriamente havia, aí começando o seu drama. Fortemente emotivo e sensível, Hess procurou redimir-se pregando o Evangelho, e após fazer a guerra se fez Ministro de Deus em Marietta, a sua pequena cidade natal em Ohio.

EFETIVAMENTE o coronel Hess, por sua audácia e habilidade chamado o "matador Hess", não possuía o coração duro e a alma fria que é peculiar aos matadores por vocação. E nem encontrou a paz de espírito na pregação religiosa, pelo que então procurou reencontrá-la no próprio campo de batalha — não matando como na II Guerra sôbre a Alemanha, mas instruindo pilotos coreanos para evitar a morte destes por inexperiência. Faz isso com eficiência, mas não se liberta da sensação desagradável de culpa pelo trucidamento das 37 crianças senão quando se dedica ao salvamento de um bando delas lançado pela guerra ao desabrigo e à fome.

De um relato tão edificante, ainda por cima tornado "best-seller", quase nunca o cinema de Hollywood consegue escapar e, assim, a Universal-International, que é campeã dessas oportunidades, viu no filme uma perspectiva certa de lucro, bastando para tanto glamourizar um pouco os personagens, sem perder o respeito devido à aventura em que se meteu com a sua consciência o coronel Hess. Todos os condimentos necessários ao bom tempêro de um melodrama lacrimogêneo foram meticulosamente dosados. A guerra e as crianças flageladas pela guerra, o problema de matar contra o preceito "Não Matarás", o amor impossível de miss Yang (a atriz coreana Anna Kaîhki) entram na proporção prescrita por todos os esquemas do gênero, pelo que, embora nutrida em realidade, a falta em nada difere de um filme de guerra cheio de rasgos de heroísmo e desprendimento, nem difere tampouco de uma drama de consciência destes que comovem o público do cinema americano sentimental.

QUE "Hino de Uma Consciência" se afasta dos episódios reais, isso não se pode dizer. O próprio coronel Hess, hoje ainda pregador na sua cidade de Ohio, foi o consultor técnico de "Battle Hymn", e aprovou a versão dada ao cinema à sua narrativa. Apenas pequenos detalhes deram para ajustar o filme nascido da realidade pura e simples a esta feição tão comum aos que derivam de narrativas fictícias. Entre tais recursos, a utilização de um galã aureolado pelo sucesso popular (Rock Hudson), e uma jovem atriz coreana de inegável e suave beleza, dando como resultado o resultado a que Hollywood em geral chega: a realidade mais cinema, que, com pequenos artifícios, pode fazer do real o mais banal em matéria de ficção.

Próximos LANÇAMENTOS

Um grande elenco reunido sob as ordens de um grande diretor

Allied Artists apresentará brevemente a mais recente produção do consagrado diretor William Wyler "Sublime Tentação" que vem recebendo os maiores elogios da crítica mundial.

Este grande trabalho de William Wyler foi selecionado como um dos três filmes que representarão os Estados Unidos no festival de Cannes a inaugurar-se no dia 2 de maio próximo.

Em "Sublime Tentação" estão reunidos os grandes nomes de — Gary Cooper — Dorothy McGuire — Anthony Perkins (a grande revelação do ano) Marjorie Main — Phyllis Love — Richard Eyer — e muitos outros.

A belíssima partitura musical está sob a direção de Dimitri Tiomkin autor das canções que também serão apreciadas no filme.

William Wyler usou pela primeira vez a côr em suas produções e obteve efeitos maravilhosos como o cinema jamais apresentou.

Uma apresentação da Allied Artists que será apresentada brevemente.

Kirk Douglas no papel de Van Gogh em "Sêde de Viver"

O próximo lançamento dos cines Metro será "Sêde de Viver" (Lust for Life), a Vida Trágica de Van Gogh. É uma realização meticulosamente levada a cabo sôbre a vida e a obra do genial pintor demente tendo Kirk Douglas no papel principal. A atuação de Douglas nessa película, em Cinemascope e Metrocolor, dirigida por Vincente Minnelli foi tão convincente que os críticos cinematográficos de Nova York escolheram-no como o melhor ator de 1956. A Anthony Quinn coube reviver o famoso Paul Gauguin amigo de Van Gogh, uma caracterização que mereceu ao artista o título de melhor ator-coadjuvante de 1956. "Sêde de Viver" apresenta, no magnífico processo do Metrocolor, os mais belos quadros de Gogh cedidos à M-G-M pelos mais famosos museus de arte do mundo, entre os quais o Museu de Arte de São Paulo.

Kaoru Yachigusa, a notável estrêla do cinema japonês, é a intérprete de Cio Cio San, a famosa "Madame Butterfly", da ópera do mesmo nome que agora é apresentada no cinema em maravilhoso Tecnicolor, e que a Art Films apresentará segunda-feira próxima no Art Palácio e circuito

A SUA PRA 9 informa:

Programação noturna de hoje:

18 horas — Folhinha do Dia; 18.02 — Audição com Carlos Roberto; 18.15 — Audição com Geny Martins; 18.30 — Batistas em Marcha; 18.45 — O Sucesso do Dia; 18.50 — Audição "Óleo de Lima"; 18.55 — Correspondente A-9; 19 — Esportes Pela Sua PRA-9; 19.30 — A Voz do Brasil; 20 — Cassio Muniz, o Cronista e o Mundo; 20.25 — Variedades; 20.30 — Audição com Agostinho dos Santos; 20.55 — São Coisas da Vida; 21 — Musical "Antônio Maria"; 21.25 — Teatrinho 21; 21.30 — A Cidade se Diverte; 21.55 — A Cidade; 22 — Vai Levando; 22.30 — Panorama Político; 24 — Vai Levando; — 24.30 — Música de Cilion; 1 hora — Suplemento Musical; 3 horas — Programação Especial da Madrugada.

"O Noivo da Girafa", vem aí para levar tôdas as crianças ao casamento

"O Noivo da Girafa", é um dos mais, senão o único filme, que, já lembrou-se da atração dos bichos para pô-los em contato com entes humanos e daí tirar saborosas e intensas atrações para divertir com absoluta propriedade e espírito. Isso é realmente "O Noivo da Girafa" que nos traz Mazzaroppi ao lado dos bichos do zoo. Êle amava tanto os bichos que até ficou noivo da girafa a "maior". O filme foi dirigido por Victor Lima, produzido por Oswaldo Massaini e será apresentado no Rio por Cinedistri e Unida Filmes.

Claudiano Filho que está fazendo sucesso na Europa é a figura principal de "Cangerê"

Claudiano Filho essa figura de artista apolimorfo que tanto sucesso está fazendo na Europa, antes de partir deixou pronta a sua parte, aliás a mais efetiva, no filme "Cangerê" que é um dos mais sensacionais e diferentes filmes musicais do cinema brasileiro.

Claudiano vive um Saci Pererê que cismou de interferir nos programas de televisão e se instalou na torre de contrôle e daí começou a alarmar a cidade, transmitindo seus próprios programas.

O argumento é de Yolandino Maia que também dirigiu o filme. Nos papéis principais de "Cangerê" que foi produzido pela Luso Filmes teremos Claudiano Filho, Roberto Batalin, Norma Sueli, Lília Renée, Valdir Maia, Valter Sequeira, Jacy Barbosa, Wilson Grey, Helena Amaral, Manuela, Nilza Magalhães, Roberto Félix Costinha, e nos números musicais Francisco Carlos, Leny Eversong, Cauby Peixoto, Paulo Molin, Helio Chaves, Gilda de Barros, Raul Moreno, Alice Gonzaga, Carlos Filgueiras, Oswaldo Medeiros, Tezourinha, Raul de Barros e Orquestra.

"Madama Butterfly" na Bôlsa de Cinema de São Paulo

São Paulo possui uma original Bôlsa de Cinema que serve para dar a cotação dos filmes exibidos em cada cinema da Capital Paulista. Os números são expressos em percentagens segundo o número de pessoas opinantes, através de um formulário. O sistema muito tem contribuído para que o público que ainda não viu êste ou aquêle filme se oriente segundo os resultados da Bôlsa.

Na semana em que foi exibido o filme "Madame Butterfly", da Art Films, em Tecnicolor com artistas japoneses e italianos, o inquérito acusou um alto índice para o filme que veio em primeiro lugar no quadro estatístico: Ótimo: 76,8%; Bom: 19,5%; Regular: 2,2%; Mau: 1,5%.

"Madama Butterfly" estará em cartaz segunda-feira próxima nos cinemas Art Palácio, Presidente, Santo Afonso, Palácio, Higienópolis e Meier.

Solda elétrica

DIOGO

Rua Miguel de Frias, 73
ESTACIO

DR. LAURO LANA
DOENÇAS INTERNAS
Largo S. Francisco, 26, das 2 às 5 hs. — Av. Copacabana, 540 — Das 9 às 11 horas
Telefones: 43-3801 e 57-7413

CARTAZ

TEATROS

CARLOS GOMES — 22-7581 — "E' Fogo na Bica"; às 20 e 22 horas; Vesp. às quintas, sábados e domingos às 16 horas.

COPACABANA — 57-1818 — "As Loucuras de Mamãe"; às 21.30. Vesp. às quintas, sábados e domingos às 16 horas.

DULCINA — 32-5817 — "Esta Noite Choveu Prata"; às 21 horas; vesp. às quintas, sábados e domingos às 16 horas.

FOLIES — 27-8216 — "Sua Exa. a Vedete"; às 20 e 22 horas; vesp. às quintas, sábados e domingos às 16 horas.

GLORIA — 22-9148 —

GINASTICO — "Leonor de Mendonça"; às 21 horas; vesp. às quintas, sábados e domingos às 16 horas.

JARDEL — 27-8712 — "TV Para Crer"; às 20 e 22 horas; Vesp. às quintas, sábados e domingos, às 16 horas.

JOÃO CAETANO — 23-4276 — "Rumo a Brasília"; às 20 e 22 horas; Vesp. às quintas, sábados e domingos às 16 horas.

MUNICIPAL — 42-3103 — "Os Amantes"; às 21 horas.

MADUREIRA — "O Negócio é Mulher".

RECREIO — 22-8164 — "Bairros de Galato"; às 20 e 22 horas; Vesp. às quintas, sábados e domingos, às 16 horas.

REPUBLICA — 22-0376 —

RIVAL — 22-2721 — "Chuvaco"; às 21 horas; aos sábados sessões às 20 e 22 horas; vesp. às quintas, sábados e domingos às 16 horas.

SERRADOR — 42-6442 — "A Mulher Sem Pecado"; às 21 horas; vesp. às quintas, sábados e domingos às 16 horas.

TEATRO DE BOLSO — 22-3122 — "Infidelidades em Petit-Comitê"; às 21 horas; aos sábados às 20 e 22 horas; vesp. aos domingos às 16 horas.

TIJUCA

CINEMAS

Os lançamentos

A DAMA E VAGABUNDO (Lady and the tramp) — Cinemascópio — Tecnicolor — dirigido por Hamilton Luske. Primeiro desenho animado de Walt Disney em longa metragem. PLAZA (a partir de 10 horas), ASTORIA, OLINDA, PRIMOR, COLONIAL, MASCOTE, ROYAL, ROSARIO, REGENCIA e ORIENTE.

SANTIAGO (Santiago) — Warnercolor — dirigido por Gordon Douglas, com Alan Ladd, Rossana Podestà, Lloyd Nolan, Chill Wills, Paul Fix, Frank de Kova. Drama. PATHE meio-dia, 1.40 — 3.20 — 5 — 6.40 — 8.20 e 10 horas; PAX, S. JOSE', IMPERATOR, 2 — 6 — 6 — 8 e 10 horas; CARUSO COPACABANA, RIO BRANCO, NACIONAL 2 — 3.40 — 5.20 — 7 — 8.40 e 10.20 horas; COLISEU 2 — 3.50 — 5.40 — 7.20 e 9.10 horas; MAUA' 2 — 4.10 — 5.50 — 7.30 e 9.10 horas; S. PEDRO 2.30 — 4.15 — 6 — 7.45 e 9.30 horas. Impróprio até 14 anos.

A DONZELA DE PEDRA (La doncella de piedra) — Cinemascópio — Eastmancolor — dirigido por Miguel M. Delgado — com Elsa Aguirre, Victor Manuel Mendoza, Armando Silvestre. Drama. AZTECA, PRESIDENTE, PARATODOS, SANTA HELENA, ENGENHO DE DENTRO, MELLO, PARAISO, SANTA CECILIA. Horário normal. Impróprio até 14 anos.

HINO DE UMA CONSCIENCIA — (Battle Hymn) — Cinemascópio — Tecnicolor — dirigido por Douglas Sirk, com Rock Hudson, Martha Hyer, Dan Duryea, Don DeFore, Anna Kashfi. Drama. S. LUIZ, REX, RIAN, LEBLON, CARIOCA, MONTE CASTELO, LEOPOLDINA, CENTRAL (Niterói). Horário normal. — Impróprio até 10 anos.

A SORTE DE SER MULHER (La fortuna de essere donna) — Ítalo-francesa — dirigido por Alessandro Blasetti, com Sophia Loren, Charles Boyer, Marcello Mastroianni, Elisa Cegani, Titina de Felippo, Nino Besozzi. Drama. — VITORIA, COPACABANA, PIRAJA' AMERICA, e MADUREIRA. Horário normal. — Proibido até 14 anos.

REDENÇÃO DE UM COVARDE — (Johnny Concho) — dirigido por Don MacGuire, com Frank Sinatra, Keenan Wyn, Willian Conrad, Phyllis Kirk, Wallace Ford. "Western"; — ODEON, ALASKA, MIRAMAR, TIJUCA, BOTAFOGO, SANTA ALICE, BRAZ DE PINA e ODEON (Niterói). Horário normal. Impróprio até 10 anos.

A CASA DE CHA' DO LUAR DE AGOSTO (The Teahouse of the August Moon) — Cinemascopio — Metrocolor — dirigida por Daniel Mann, com Marlon Brando, Glenn Ford e Machiko Kyo. METRO PASSEIO (a partir de 1/2 dia — METRO COPACABANA e METRO TIJUCA horário normal.

OASIS — Francês — Cinemascópio — Eastmancolor — dirigido por Yves Allegret, com Michele Morgan, Pierre Brasseur, Gregoire Aslan, Cornell Borgers: drama. PALACIO, RONY, MADRID e ICARAI' (Niterói). Horário normal. Impróprio até 18 anos.

Solicitamos aos srs. exibidores a gentileza de atualizarem as programações e mudanças de filmes, escrevendo ou telefonando para Waldir Camargo — DC — Av. Rio Branco, 25 — Tel.: 23-4613, das 15 às 17 horas.

CENTRO

CAPITOLIO — 42-6788 — "Sessões Passatempo".
CATUMBI — 38-1081 — "Rio Fantasia".
CINEAC TRIANON — 42-6024 — "Sessões Passatempo".
COLONIAL — 48-8512 — "A Dama e o Vagabundo".
ESTACIO DE SA' — 32-2923 — "Hienas Humanas".
FLUMINENSE — "Com a Faca na Garganta".
FLORIANO — "Despertar da Paixão".
IDEAL — 42-1281 — "Tin-Tan em Havana".
IRIS — "Balas na Noite".
IMPERIO — 42-1281 — "Palavras ao Vento".
MARROCOS — "Ódio Entre Irmãos" e "Vagabundo Milionário".
MEM DE SA' — 32-2323 — "A Voragem de uma Paixão".
METRO PASSEIO — 22-6141 — "A Casa de Chá do Luar de Agôsto".
ODEON — 22-1508 — "Redenção de um Covarde".
OLIMPIA — 42-1298 — Em Obras
PATHE' — "Santiago".
PALACIO — 22-0638 — "Oasis".
PRIMOR — 42-6641 — "A Dama e o Vagabundo".
PRESIDENTE — 42-7128 — "A Donzela de Pedra".
REX — "Hino de uma Consciência".
PLAZA — 22-1057 — "A Dama e o Vagabundo".
RIO BRANCO — "Santiago".
VITORIA — 42-9020 — "A Sorte de ser Mulher".
RIVOLI — Fechado para reforma.
S. JOSE' — "Santiago".

ZONA SUL

ALASKA — "Redenção de um Covarde".
ALVORADA — 27-2936 — "Se Todos os Homens do Mundo".
ART-PALACIO — "Condenada Pelo Mundo".
ASTORIA — "A Dama e o Vagabundo".
AZTECA — 45-6814 — "A Donzela de Pedra".
BOTAFOGO — "Redenção de um Covarde".
CARUSO COPACABANA — "Santiago".
COPACABANA — 57-5134 — "A Sorte de ser Mulher".
FLORESTA — 26-6257 — "Meu Ofício é Matar" e "Divino Pecado".
GUANABARA — 26-9339 — "Folhas Mortas".
IPANEMA — 47-7806 — "Tin-Tan em Havana".
LEBLON — 27-7805 — "Hino de uma Consciência".
METRO COPACABANA — 37-9797 — "A Casa de Chá do Luar de Agôsto".
MIRAMAR — "Redenção de um Covarde".
NACIONAL — 26-6072 — "Santiago".
PAX — "Santiago".
PIRAJA' — "A Sorte de ser Mulher".
POLITEAMA — "O Pistoleiro Negro".
RIAN — "Hino de uma Consciência".
ROXY — "Oasis".
ROYAL — "A Dama e o Vagabundo".
S. LUIZ — "Hino de uma Consciência".

ZONA NORTE

AMERICA — 48-4518 — "A Sorte de ser Mulher".
AVENIDA — 48-1664 — "A Voragem de uma Paixão".
BANDEIRA — 27-7575.
CARIOCA — 28-8167 — "Hino de uma Consciência".
ESKYE — 28-5513 — "O Cangaceiro".
HADOCK LOBO — 48-9610 — "Madrugada de Sangue".
MADRI — 42-1884 — "Oasis".
MARACANA — 48-1010 — "Folhas Mortas".
METRO TIJUCA — 48-9004 — "A Casa de Chá do Luar de Agôsto".
NATAL — 48-1480 — "Amei um Bicheiro".
OLINDA — 48-1082 — "A Dama e o Vagabundo".
SANTO AFONSO — 39-9993 — "Veneno de Cobra".
SANTA ALICE — "Redenção de um Covarde".
SANTA RITA — "Longe da Lei".
TIJUCA — 48-4518 — "Redenção de um Covarde".
VILA ISABEL — 38-1310 — "Três Garotas Alegres" e "Filho Nativo".

SUBURBIOS DA CENTRAL

ALFA — "Sob a Lei da Chibata".
ABOLIÇÃO — "O Pistoleiro Negro".
AGUA SANTA — "Na Senda do Crime" e "Sombras da Loucura".
BANDEIRANTES — 29-3226 — "Tenho Sangue em Minhas Mãos".
BELMAR — 49-1744 — "Qual das Duas".
BENTO RIBEIRO
CACHAMBI — "Paixão e Carne".
COLISEU — 29-8753 — "Santiago".
COELHO NETO
ENGENHO DE DENTRO — "A Donzela de Pedra".
ESKYE — (Meier) — "O Cangaceiro".
GUARACI — (Rocha Miranda) — "Um Corinca e Sete Ases".
IRAJA' — 32-8330 — "O Monstro de Londres".
IMPERATOR — "Santiago".
MADUREIRA — "A Sorte de ser Mulher".
MARABA' — 29-8038 — "Rio Vermelho" e "Vida de Cristo".
MASCOTE — 29-0411 — "A Dama e o Vagabundo".
MODELO — 29-1578.
MONTE CASTELO — "Hino de uma Consciência".
MEIER — "Veneno de Cobra".
NOVO HORIZONTE — "Fugitivos da Vida".
PALACIO VITORIA — 45-1971 — "Tarde Demais".
PARA TODOS — "A Donzela de Pedra".
PILAR — "Terça-Feira Trágica" e "Céu de Estrêlas".
REALENGO
REGENCIA — "A Dama e o Vagabundo".
RIDAN — "O Homem Lobo" e "O Tesouro da Montanha".
ROULIEN — 49-5691 — "Africa de Fôgo".
S. JORGE — (Lucas)
TODOS OS SANTOS — 49-0000
VAZ LOBO — 29-9898 — "Crimes Vingados".

... DA LEOPOLDINA

BRAZ DE PINA — "Redenção de um Covarde".
BONSUCESSO — Tin-Tan em Havana".
CARMOLI — "Jesus de Nazareth".
CENTRAL — "Romeu e Julieta" e "Arthur Rank".
ITACAMBIRA — (Vila Kosmos) — "Homem Sem Rumo" ... naval em Lá Maior".
MAUA' — "Santiago".
LEOPOLDINA — "Hino de uma Consciência".
MELO — "A Donzela de Pedra".
PALACIO HIGIENOPOLIS — "Quo Vadis".
ORIENTE — "A Dama e o Vagabundo".
PARAISO — "A Deusa de Pedra".
PENHA — "Se Todos os Homens do Mundo".
RAMOS — 30-1094 — "O Homem do Destino".
ROSARIO — 30-1883 — "A Dama e o Vagabundo".
SANTA CECILIA — "A Donzela de Pedra".
SANTA HELENA — "A Donzela de Pedra".
SANTA TERESA — "Temido e Desejado".
S. PEDRO — "Santiago".
S. GERALDO — "Uma Pequena de Sorte" e "Covil de Feras".

ILHA DO GOVERNADOR

GUARABU — "A Morte Num Beijo".

JARDIM — "Congotanga, Refúgio de Proscritos".
ITAMAR — Tel. 159 — "Tolonga, Ilha Condenada" e "A Ronda da Vingança".

SAO GONCALO

MUTUA' — "Aventura na China" e "Dama de Negro".

NITEROI

CASSINO — "Condenada Pelo Mundo".
ICARAI' — "Oasis".
CENTRAL — "Hino de uma Consciência".
ODEON — "Redenção de um Covarde".
IMPERIAL — "1984".
PALACE — "O Samba na Vila".
VERA CRUZ — "Procurado por Homicídio" e "Amanhã Serei Mulher".
S. BENTO —
ART-PALACIO
S. JORGE

PETROPOLIS

CINE PETROPOLIS — "O Que é Amor nos Negros"
CAPITOLIO — "As Três Viúvas Alegres".
D. PEDRO — "O Pistoleiro Negro".

JACAREPAGUA

BARONEZA — JPA-623 — "Rio das Almas Perdidas".
MARAJO' — "O Gigante de Pedra".

BANGU

MOÇA BONITA — "A Voragem de uma Paixão".
MODERNO — BNG-841 — "Três Garotas Alegres" e "O Filho Nativo".

CAXIAS

CAXIAS — "O Negócio foi Assim".
PAZ — "Redenção de um Covarde".
POPULAR — "O Pistoleiro Negro".

TRES RIOS

REX — "S.O.S. Scotland Yard".

SÃO JOÃO DE MERITI

GLORIA — "Campeão por um Beijo".

Mário de Almeida informa: Timão passou no teste e correrá o 'S. Paulo'

S. PAULO, 16 (especial para o DC) — Timão correu dentro do esperado nêste seu reaparecimento. Foi é bem verdade prejudicado pelo 'train' lento da corrida. Fôsse o páreo mais mexido e acredito numa exibição pouco melhor. Contudo estou satisfeito com a corrida do meu cavalo e posso mesmo assegurar que êle passou no teste e deverá correr em maio próximo o Grande Prêmio 'São Paulo'. Aí poderá então correr tudo que sabe.

Estas as declarações prestadas pelo treinador Mario de Almeida, sôbre a exibição de reaparecimento do craque Timão domingo último no magnífico prado de Cidade Jardim.

MARIANO SALES PENSANDO NO FUTURO:

— DEPENDE DA CORRIDA DE DOMINGO E DO TRABALHO A PARTICIPAÇÃO DE CEDRO NO GRANDE PRÊMIO 'S. PAULO'!

Volta bem o filho de Cadir — Um trabalho suave na volt a fechada — Só correrá em pista de grama — 'Forfait' na areia — Ubirajara Cunha será o seu pilôto

CEDRO sempre correrá o G. P. "São Paulo" dêste ano? — indagamos do treinador Mariano Sales na manhã de ontem, quando o encontramos no seu "quartel general" junto à grade do "paddock" perto do bar do espanhol.

— Por enquanto ainda é cedo para uma afirmativa. Tudo dependerá ainda da prova de domingo e do trabalho que êle irá produzir visando esta carreira.

VOLTA BEM

— Domingo, CEDRO reaparecerá no handicap, não é verdade?

— Sim! Confirmei sua inscrição, pois com esta prova já podemos ir fazendo um teste a respeito das suas possibilidades nos 3.000 metros da prova principal do turfe bandeirante.

— Como é que êle volta?

— Muito bem e em condições de vencer o "handicap especial", isto no caso da prova ser realizada em pista de grama leve. Aliás, êle só correrá em pista de grama: na areia faço "forfait".

O TRABALHO

— Que tal o seu trabalho para o compromisso de domingo?

— CEDRO fêz uma passada muito suave na volta fechada. A pista está muito impraticável, e além disso, nesta cancha meu cavalinho não é o mesmo.

— Trabalhou sem visar tempo, então?

— Exatamente. Para os 2.040 metros CEDRO assinalou 146" sem se empregar em parte alguma do percurso: um exercício bem suave.

COM O "BIRA"

— E o jóquei Mariano já escolheu? — sempre muito atencioso para com a imprensa, Mariano Sales respondeu com presteza à nossa pergunta:

— Ubirajara Cunha será o seu jóquei. Já o convidei e êle aceitou, devendo continuar trabalhando o CEDRO para o G.P. S. Paulo. Para esta prova, entretanto, reafirmo que meu cavalinho só irá se produzir boa carreira no domingo e um trabalho satisfatório, posteriormente.

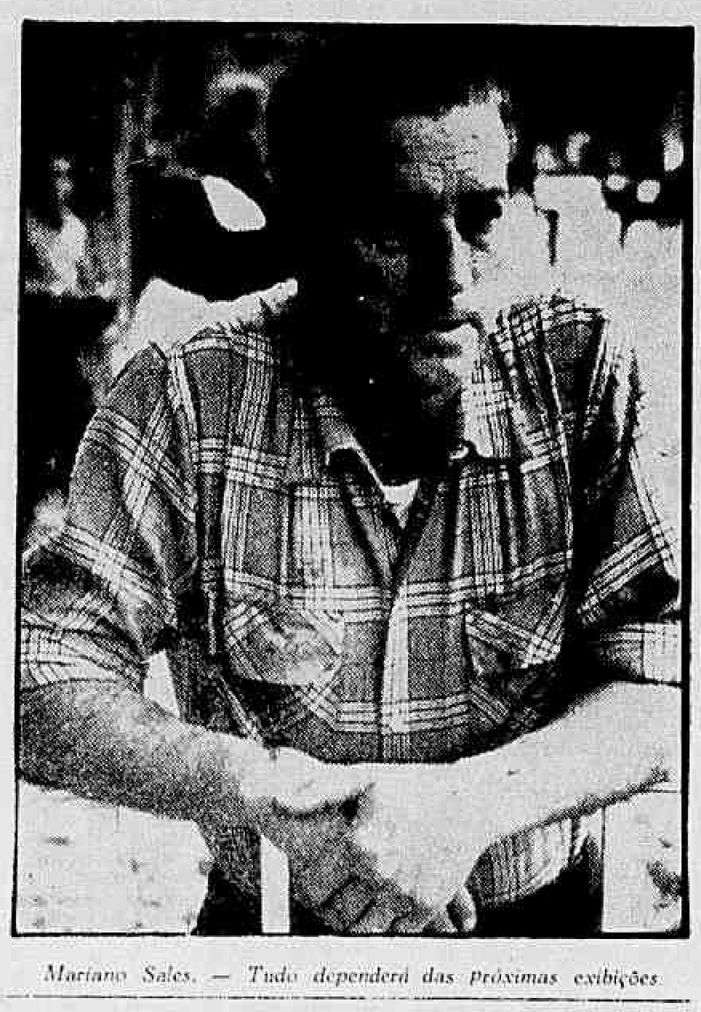

Mariano Sales. — Tudo dependerá das próximas exibições

Canto de Página

Mário Mendes anda numa indocilidade com tôda aquela sua figura Mobidiquiana. Os dois clássicos estão propensos a serem levantados pelos seus pensionistas ETICILO (clássicos dos garôtos) e EVICEMA (clássico das meninas). Não quer adiantar nada ainda, mas havendo duplo triunfo iremos ter um churrasco monstro lá na gruta Paulo e Virginia. Em tôda a sua carreira de treinador, esta é a primeira grande oportunidade que o «Gordinho» tem para vencer um Grande Prêmio. Vou torcer pelo Mário «Papa Fila» Mendes.

MAU

Manoel de Sousa é na verdade um sujeito da coração deste TAMANHO. Fêz boa amizade com o jóquei egípcio Felix Ozeri e já na reunião de amanhã, o «gringo» estará fazendo a sua estréia. Vai montar MONTE POLAR.

BOM

Foi indeferido pela Comissão de Corridas o requerimento feito pelo aprendiz J. da Costa Marinho. O «garoto» queria uma nova oportunidade e isto lhe foi negado. Afinal de contas poderiam lhe ter dado.

Soube que está havendo uma certa pressão por parte de uma figura de destaque na Diretoria do Jockey Club Brasileiro para que o cronista Luis Mergulhão seja alijado da crônica. No "caso" com o Alvaro Coelho Rosa, irão conseguir uma penalidade menor para o agressor, tudo por causa de uma "forra". Até agora tudo ainda está em segrêdo, mas só vou ficar espiando a atuação da Associação de Cronistas de Turfe se tudo ficar concretizado.

Emygdio Castillo estava lastimando comigo, ontem pela manhã, a sua «barração» dos defensores do «Stud» Peixoto de Castro. Até que o assunto era importante para uma reportagem. Não é mesmo «Castilleta»?

Taí uma idéia muito boa que me falou o Fernando Pereira Schneider. A partir de amanhã vou começar a fazer uns pedidos diários ao Licinio Salgado e pode ser que a coisa venha a dar certo, não é?

FOLHA DE URTIGA

— Tenho visto cavalos muito mais indóceis que o Goyattá que nem ao menos são notificados: por que será?...

— Fazer declarações no Livro de Ocorrências agora representa uma suspensão, caso elas não sejam verdadeiras...

Vai correr melhor

Não agradou ao treinador Luiz Tripodi a corrida do seu pupilo GRIFONI na última semana. Montado pelo jóquei Luiz Rigoni, o cavalo não confirmou seus bons trabalhos entrando descolocado. Agora o treinador espera ampla reabilitação do GRIFONI, já que voltou o citado parelheiro ao govêrno de um bridão onde parece render o máximo. GRIFONI está inscrito na reunião de amanhã na Gávea.

5 NOTÍCIAS

1 O cavalo SIR TOBY pupilo do treinador João Araujo foi queimado. Tardará assim um pouco a reaparecer aquêle defensor do Stud Baependy.

—:—

2 A égua JEREBA foi negociada. Deixou por êste motivo as cocheiras de Gabino Rodrigues ingressando nas de Miguel Gil.

—:—

3 CHEGARAM do Rio Grande do Sul para o treinador Waldemar Attianesi os animais MONDEL, MALICIOSITA, FIGARO QUÁ e BEM BOM. Todos são defensores do Stud Augusto Sinsson.

—:—

4 A égua ILHA BELA que fracassou na tarde do último sábado foi vítima de forte hemorragia durante o percurso. Também MISS GUIDA fracassou pelo mesmo motivo.

—:—

5 MORREU no Paraná o cavalo ERANIO que vinha atuando no Hipódromo de Ponta Grossa. ERANIO atuou na Gávea tempos atrás.

Rondó dos Cavalões

Vocês já notaram? Vocês já sabiam?

Vocês já notaram a atração do diretor-garoto, Celmar Play-Boy Padilha, pelos postes? (Sem maldade).

●

Vocês já notaram que Rigoni e Bequinho que escolhem, escolhem, escolhem montarias e montam cinco, seis e mais páreos por reunião, andam de maré virada? Freqüentemente levam uma lisa ou, por muito favor ganham umazinha apenas. Já notaram? (Domingo, agora, Bequinho melhorou, experimentou, de novo a casa dos 3. Vamos ver se continua).

●

Vocês já notaram que desde que o Padilha deixou a direção do hipódromo nunca mais aquilo lá foi a mesma coisa? Que nenhum outro diretor conseguiu nem ao menos conservar o que o Padilha fez? Porque é que Padilha podia ter tudo limpo, direito, tratado, fiscalizado, e os outros não podem, hem? Porque será?

●

Vocês já notaram que sempre que a gente precisa de um exame de urina ou de sangue, ou de uma chapa de raio X, pra um cavalo, nunca o laboratório do Jockey-Club está aparelhado para atender? Ou não tem material, ou o microscopio está concertando, ou o Raio X está quebrado, ou não tem chapa. Já notaram?

●

Já notaram que no dito laboratório há funcionários e empregados em excesso, (e incompetentes) e há escassez de material e aparelhagem?

●

Vocês sabiam que, na escola do Jockey-Club as crianças têm hora certa pra ir elá fóra? Que, um dia dêstes, um menininho, de 6 anos, pediu licença pra sair, e não obteve, porque, como disse a professôra, êle tinha acabado de entrar do recreio. O garoto insistiu, porque estava com dor de barriga, coitado. Mas não arranjou nada.

Fim da história: chegou em casa, com as calcinhas cheias...

●

Vocês sabiam que na dita escola tem 3 horários de entrada, e 3 de saida? 8, 9 e 9.45. E 12, 15 e 15,45? E que assim, as mães que têm 2 ou mais filhos, em turnos diversos são obrigadas a fazer varias viagens, pra levar e pra buscar, ou então têm que ficar esperando na porta com a outra criança, até chegar a hora dela entrar.

E olhe, lá, essa gente pobre, atrapalhada com o almoço do marido e com os serviços da casa...

E tem mais: quando chove, mães e filhos ficam na rua, debaixo de chuva, a espera que chegue a hora do outro filho entrar.

Será que essas geniais idéias brotaram do genial bestunto do Paulo Zezé Leoni Burlamaqui de Melo, diretor da Escola? Eu tinha bem vontade de saber.

●

Vocês sabiam que os veterinários que devem fazer plantão à tarde, no prado, durante os trabalhos, rarissimamente comparecem? (Ontem foi dia do Valter e êle, lá, não estava).

Mas à tesouraria do Jockey, aposto, como nenhum deixa de comparecer...

INAH DE MORAES

Ulysses favorito da melhor prova

Montarias oficiais para amanhã

1.º Páreo — Às 14,20 horas — 1.200 metros — Cr$ 50.000,00.

		Quilos
1—1	Jarundá, D. Moreno	56
2	Baisa, M. Silva A.	56
3	Garra, L. Lins	54
2—4	Taxi-Girl, L. Rigoni	58
5	Stack, G. Almeida	58
6	Esperidião, C. Paranhos	54
3—7	Dautesco, L. Coelho	58
8	Neninha, L. Vieira	58
"	Goal, J. Silva	60
4—9	Sheila, R. G. Martins	56
10	Irônico, L. Domingues	56
11	Jondi, Não corre	54
"	Gamum, Não corre	54

—:—

2.º Páreo — Às 14.50 horas — 1.200 metros — Cr$ 70.000,00.

		Quilos
1—1	British Fox, M. Silva	54
2—2	Dinazarde, U. Cunha	54
3—3	Vigília, E. Castillo	54
4	Olguinha, A. G. Silva	54
4—5	Bal Masqué, Não corre	56
6	Prenda Minha, A. Marçal	54

—:—

3.º Páreo — Às 15.20 horas — 1.500 metros — Cr$ 70.000,00.

		Quilos
1—1	Libellule, F. Irigoyen	54
2	Marta Rocha, J. Portilho	50
2—3	Irvana, H. Lima	60
4	Berceuse, Não corre	49
3—5	Bijou, P. Fernandes	54
6	Olia, L. Rigoni	54
4—7	Camerrucha, O. Macedo	54
8	Diadema, I. Amaral	54

4.º Páreo — Às 15.50 horas — 1.300 metros — Cr$ 70.000,00.

		Quilos
1—1	Ulysses, F. Irigoyen	56
2	Monte Polar, F. Ozeri	56
2—3	Maxixe, O. Macedo	56
4	Blasé, H. Vasconcelos	56
3—5	Ibacury, A. G. Silva	56
6	Ipê-Roxo, L. Rigoni	56
4—7	Bill, D. Moreno	56
8	Locatário, M. Silva	56

5.º Páreo — Às 16.20 horas — 1.300 metros — Cr$ 55.000,00 — (Betting).

		Quilos
1—1	Orchita, Não corre	54
2	Delfino, A. Reis	52
3	Lufada, J. A. Silva	54
2—4	Calil, L. Rigoni	56
5	Drujão, J. Silva	52
6	Winner Boi, P. Teixeira	56
3—7	Picuhy, J. Tinoco	52
8	Maestrini, I. Amaral	56
9	Aure (ex-Hoya), G. Almeida	54
4-10	Don Quixote, F. G. Silva	56
11	Bantu, D. Azeredo	56
12	Desfolha, H. Vasconcelos	50

—:—

6.º Páreo — Às 16.50 horas — 1.500 metros — Cr$ 55.000,00 — (Betting).

		Quilos
1—1	Milico, L. Rigoni	54
2	Tio Giulite, A. Reis	52
2—3	Jersei, A. G. Silva	56
4	Ibsen, I. Amaral	54
3—5	Stromboli, F. Irigoyen	58
6	Erônico, H. Lima	52
4—7	Del-Rio, J. Tinoco	52
8	Camabis, J. Portilho	54
9	Fair Clever, D. Moreno	54

7.º Páreo — Às 17.20 horas — 1.800 metros — Cr$ 55.000,00 — (Betting).

		Quilos
1—1	Beethoven, M. Silva	52
"	Magista, I. Amaral	52
2	Rondador, G. Almeida	58
3	Fojo, A. Reis	58
2—4	Chivi, J. Tinoco	58
5	Bálsamo, J. Barros	54
6	Landerave, H. Vasconcelos	52
"	Rapineiro, C. Morgado	54
3—7	Blue Sky, L. Rigoni	60
8	Tangalito, J. Portilho	56
9	Spitfireson, M. Henrique	60
10	Don Juan, E. Castillo	60
4-11	Bedah, D. Azeredo	60
"	Firebolt, J. Queiroz	52
12	Don Fulano, J. Silva	52
13	Grifoni, D. Moreno	60
"	Faraoun, H. Lima	52

Reabertura de Corrêas

Estêve ontem reunida a diretoria da A. P. C. C. tratando do caso da reabertura do Jockey Club de Petrópolis.

Espera-se para estas próximas horas uma resposta ja positiva por parte daquela Associação sôbre o caso.

Perdeu a ferradura

Não foi normal apesar do seu bom segundo, a última exibição do potro KING LILAC na tarde de domingo. O pupilo de Milton Galvão teve uma ferradura aberta durante o percurso fato que não deixou o citado parelheiro render o máximo.

DOENÇAS DA PELE

Sífilis Câncer Eczemas, Verrugas Espinhas, Queda do Cabelo Furúnculos, etc

Dr. Agostinho da Cunha

Assembléia, 73 . Tel. 42-1155 e 45-1318. Das 16 às 19 horas

Animado o egípcio com a estréia: farei fôrça para agradar!

— Devo esta minha estréia no turfe brasileiro, à boa vontade de todos vocês da imprensa, colegas de profissão e dos diretores de corridas aqui do Hipódromo da Gávea. Deixo porém uma palavra especial a êste treinador Manoel de Souza que me proporcionou esta oportunidade primeira. Farei fôrça para melhorar sempre e se possível agradar a todos, pois pretendo exercer minha profissão definitivamente no Brasil. — Estas foram palavras de Felix Ozério o jóquei egípcio que vai aparecer pela primeira vez na Gávea na tarde de amanhã montando o cavalo MONTE POLAR inscrito no quarto páreo.

Stromboli marcou 48" (boa ação) nos 800!

Na reta da Lagôa o exercício do defensor do Stud Seabra — Olia deixou ótima impressão nos 700 — Partida sugestiva do estreante Del Rio —

Estiveram em ação na manhã de ontem em pista de areia macia alguns animais anotados na reunião de amanhã na Gávea. A reportagem presente anotou as seguintes marcas:

1º PAREO

JARUNDA — D Moreno — 360 em 27".
BAISA — M. Silva — 600 em 37"2/5.
GOAL — J. Silva — 600 em 40".
JONDI — Lad — 700 em 49"3/5.

2º PAREO

DINARZADE — U Cunha — 600 em 37".

3º PAREO

LIBELLULE — F Irigoyen — 600 em 38
IRVANA — H. Lima — 600 em 38"1/5.
OLIA — L. Rigoni — 800 em 51"3/5.

4º PAREO

ULYSSES — F. Irigoyen — 360 em 23".
MAXIXE — O. Macedo — 800 em 53"2/5
BLASÉ — H. Vasconcelos — 800 em 54".
IPÊ ROXO — L Rigoni — 600 em 38"4/5

5º PAREO

CALIL — L. Rigoni — 600 em 40".
WINNER BOY — P. Teixeira — 600 em 38"1/5.
PICUHY — J. Tinoco — 600 em 39"1/5.
MAESTRINI — I. Amaral — 600 em 37".

6º PAREO

MILICO — L. Rigoni — 700 em 51".
IBSEN — I. Amaral — 800 em 52"2/5.
STROMBOLI — F Irigoyen — 800 em 4d' reta oposta.
ERÔNICO — H Lima — 600 em 40".
DEL RIO — J Tinoco — 800 em 52"2/5

7º PAREO

BETTHOVEN — M Silva — 800 em 54"3/5
RONDADOR — G Almeida — 800 em 55".
POJO — A. Reis — 800 em 52"2/5.
CHIVI — J. Tinoco — 800 em 52"2/5.
RAPINEIRO — C Morgado — 600 em 40"2/5.
SPITIFIRESON — M. Henrique — 600 em 41".
DON JUAN — E Castillo — 600 em 40".
DON FULANO — J Silva — 600 em 39"3/5
GRIFONI — D. Moreno — 800 em 53"2/5
FARAOUN — H. Lima — 800 em 55".

CÊRCA EXTERNA — Oscar Varêda

O tempo vaipassando e o ambiente esquentando. O G.P. «São Paulo» está aí mesmo com um bruto interêsse pela formação da dupla, porque ganhar de ADIL ninguém pensou até agora.

. . .

Castillo voltou de São Paulo e conta algo sôbre TIMÃO. — A ordem era correr longe, mas todo mundo resolveu sòmente disputar a dupla. Corri então terceiro, mas na reta não deu pé. Estou porém satisfeito com o cavalinho. Ele agora só vai melhorar, pois saiu firme da pista sem nada sentir. No G.P. «SãoPaulo» estarei lá em Cidade Jardim firme na montaria.

. . .

A Comissão de Corridas multou Luiz Diaz (Siciliana) por perda de boné. Mas o chileno perdeu foi o chicote... como é isto?

. . .

Muita gente estranhou a inscrição de MARIA PERIGOSA no clássico de potrancas, já que a bichinha ainda nem saiu de perdedora. Explicação: MARIA PERIGOSA ganhou no trabalho de DESIRADE que é a atual líder da turma. Daí a animação justa e a anotação legal.

. . .

Outro caso quase igual, PROSPERSON também perdedor lá está no clássico de potros. Tudo sòmente por aquêles 77" nos 1.200 numa pista p'rá lá de horrível. Tempo bom assim naquela raia é quase record. Só falta agora confirmar.

. . .

Enquanto isto RAPALLO que já perdeu para ETICILO na última chegou no exercício com tudo, não impressionando nada. Parece que o bicho foi lá em cima do ponto ideal e agora está descendo.

. . .

FORT NAPOLEON vai reagindo nesta segunda leva. Tem uma tal TZARINA em São Paulo que anda prometendo e por aqui mandou TURQUEZA em bom estilo para o vencedor já de cara. O sangue bom do bicho começa a despontar.

. . .

Paulo Morgado anda de mau humor porque não saiu esta semana o páreo de um certo potrinho que êle tem na cocheira com jeito de coisa certa logo na primeira. O nome vem depois...

. . .

Data bonita tôda vida completou ontem o sr. Gonçalino Feijó. 25 anos de casado já com seus netinhos iniciando partidas de 360 em 21". Ao bom gaúcho um abração pernambucano cheio de felicidades.

. . .

Amanhã é dia do jóquei egípcio. «Néco» gostou do moço e arranjou logo a montaria do MONTE POLAR. Felix Ozéri aparecera pela primeira vez ao público carioca.

. . .

Fará parte agora do calendário uruguaio, uma prova com o nome de Satiro Rocha. Homenagem justa a quem sempre mereceu.

GRAU 10

Seleção feita pela equipe de turfe do DIARIO CARIOCA para escolha dos melhores da semana que passou no Hipódromo da Gávea.

JOQUEI

Manoel Bezerra da Silva pelas suas boas exibições, merece nossa escolha. «Bequinho» continua em grande forma, e bastaria a vitória de URGE para sua escolha.

TREINADOR

Levi Ferreira ganha o nosso voto. Marcou quatro pontos com CHIVI, PARACAMBI, BOA VISTA e ALHANDRA, mostrando tôda sua categoria como treinador.

APRENDIZ

Haroldo Vasconcelos merece a escolha pela ótima direção dada a égua LA BALERINA.

CAVALO

BURU pela sua expressiva vitória no «Gervásio Seabra» aparece como o melhor da semana que passou.

EGUA

URGE pela sua vitória no Handicap Especial. Mesmo sem estar ainda na conta, mostrou sua classe superior, ganhando um lindo páreo.

CRIADOR

Haras São José e Expedictus pelos sugestivos pontos marcados. TIGER, TURQUEZA, REBELDIA e STRELITZIA foram os triunfos obtidos pelos consagrados campos de criação.

A. G. SILVA TRANSFORMADO:

— PASSEI DA GASOLINA PARA O GASOGÊNIO!

Estêve inspirado nas últimas semanas o bridão cearence — As corretas providências da Comissão de Corridas revelaram aptidões desconhecidas de um pilôto

— Muita gente andou estranhando o meu modo totalmente diferente de correr nas últimas semanas. Principalmente vocês da imprensa que me deram o apelido de "gasolina", estão reclamando a minha transformação. Mas tudo nesta vida tem uma explicação. As providências sôbre os "partidos" nas corridas da Gávea, tomadas pela Comissão de Corridas, causaram tôda esta transformação.

Primeiras palavras do bridão Antônio Gonçalves Silva a reportagem do DC, falando das suas boas atuações na semana finda, quando conseguiu quatro vitórias em grande estilo.

TUDO MUDOU

Tudo começou pelo jeito de correr do rapaz. A. G. Silva era conhecido pelo apelido de "gasolina" pela sua maneira de pilotar agitada. Com qualquer cavalo era sempre assim. Largava e procurava logo os primeiros postos. Ou atuava na frente ou perto do ponteiro. Não adiantava o cavalo ser atropelador ou baixo de partida. Com o "gasolina" corria de qualquer jeito logo na frente.

Por isto todo mundo começou a estranhar o rapaz desde quinta-feira — Atuou com seus pilotados atrás, com tranquilidade e vinha sempre na reta, na hora precisa para a vitória.

BRILHOU

Assim A. G. Silva, diferente, começou brilhando na quinta-feira com PARAMOUR vencendo nos últimos galões e correndo atrás. Depois veio CARDEAL com um percurso realmente notável. Tivemos no sábado TIGER e o complemento no domingo com STRELITZIA.

EXPLICAÇÕES

Ontem A. G. Silva deu explicações sôbre esta transformação:

— Com os percursos limpos e sem fechas, posso correr como quero e sempre desejei. Antigamente tinha que me preocupar com os trancos e só por isto obrigava meus pilotados a correr na frente. E sorrindo terminou — A Comissão de Corridas felizmente transformou tudo e vocês da imprensa terão que me chamar agora de gasogênio. O "Gasolina" acabou...

Cabral confirma: Bequinho com preferência nas montárias

CASTILLO FICOU SOBRANDO ESTA SEMANA — CONFIRMADA A NOTA DO D. C.

— Confirmo completamente a informação que prestei dias atrás. O jóquei Manoel Bezerra da Silva, com a ausência de Juan Marchant, tem a preferência nas montarias do Stud Peixoto de Castro. Embora Castillo tenha pilotado vários animais a semana finda, nestas próximas reuniões caberá ao 'Bequinho' pilotar êstes mesmos parelheiros. Assim fica definitivamente certa esta questão de montarias no Stud Estrelado com as declarações esclarecedoras do treinador Carlos Cabral.

BONSUCESSO DISPOSTO A PROCESSAR DA GAMA

Ases (paralíticos) do basquete

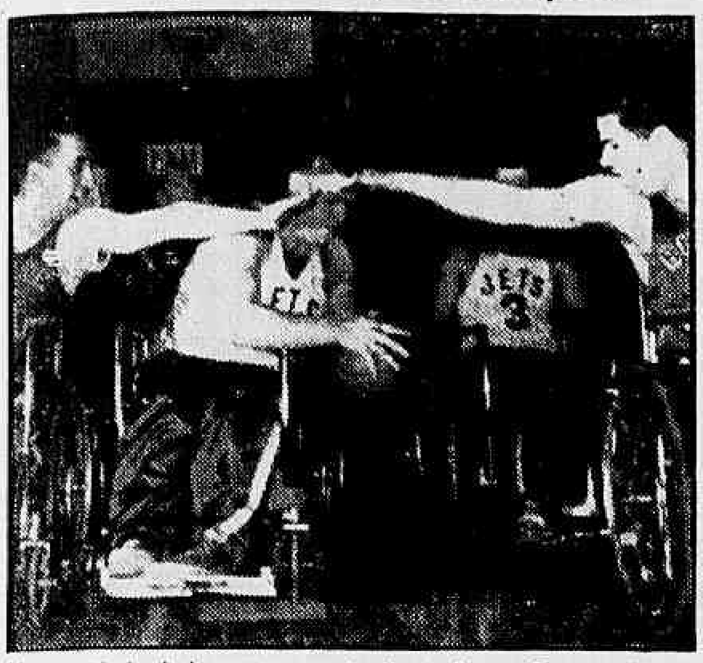

Um espetáculo de basquete, sensacional e inédito no Brasil, será realizado no dia 27 do corrente, no Maracanãzinho, com a exibição da mundialmente famosa equipe dos Pan Am Jets, integrada por funcionários semi-paralíticos da Pan American. Superando suas deficiências físicas, esses atletas paraplégicos sentados em cadeiras de rodas realizam prodigiosas jogadas de basquetebol, como terão ocasião de presenciar a assistência carioca e os paralíticos internados na maioria dos nossos hospitais, os quais comparecerão ao Ginásio Gilberto Cardoso, levados pelas Pioneiras Sociais e pela ABBR. Além do espetáculo esportivo, haverá um "show" artístico com a colaboração de elementos do rádio e televisão, além da exibição de arco e flecha, dardo e tênis de mesa, pelos Pan Am Jets. Para êsse espetáculo serão cobrados os seguintes preços: Camarotes — Cr$ 200,00; Cadeiras Numeradas — Cr$ 50,00; Arquibancadas — Cr$ 20,00. — Na foto, aspecto de uma jogada dos ases paralíticos

Antenor Horta fala do Mundial das moças

A partir de ontem tomou um rumo decisivo o trabalho em tôrno da próxima realização no Maracanãzinho do II Mundial de Basquete Feminino. Tôdas as comissões já estão constituidas e cada um no seu setor vem evidenciando o seu interêsse no sentido de apresentar uma atuação útil e eficiente.

A partir da próxima semana as comissões estarão reunidas regularmente, quando surgirão tôdas as medidas necessárias para que o grande certame ofereça um desenvolvimento normal, efetivo e satisfatório.

POSSE DOS PRESIDENTES

No próximo dia 24 será solenemente comemorado o 24º aniversário de fundação da Confederação Brasileira de Basquete. Os dirigentes desta entidade farão uma recepção nos salões do CND, quando aproveitando o ensejo, empossarão os presidentes das diversas comissões que dirigirão o Mundial das Estrêlas. No dia seguinte, às 10 horas da manhã os membros das comissões, em companhia dos jornalistas especializados visitarão o Maracanãzinho, quando estudarão com os dirigentes da ADEM a possibilidade de aprontar aquêle majestoso local para ser devidamente utilizado (sem goteiras) em outubro, quando da realização da competição internacional feminina.

COMISSÃO DA IMPRENSA

O Comitê dos Cronistas de Basquete, ontem reunido na sala da FMB, por unanimidade, decidiu indicar o decano Mello Júnior para Presidente da Comissão de Imprensa e transmissão do II Mundial de Basquetebol Feminino.

Ficou decidido nesta reunião, que as sub-comissões de imprensa serão exclusivamente integradas pelos membros do Comitê dos Cronistas de Basquete.

FALA ANTENOR HORTA

Entrevistado em São Paulo pelos nossos colegas da Sport Press, o técnico da seleção brasileira feminina, Antenor Horta, indagado se achava útil o Torneio Quadrangular Pré Mundial, assim se externou:

— Será imensamente útil. Primeiro, porque dará às atletas, que têm chance de aparecer, o necessário preparo psicológico. E além de outras vantagens, será um incentivo às novatas e uma oportunidade às "estrêlas" de maior capacidade técnica, de se colocarem em forma física favorável.

Tambem com os técnicos que trabalharão no Pre Mundial, autemos um quarteto de trabalhadores, visando com a mesma vontade e disposição igual objetivo. Com referencia aos adversários do Mundial, eis a opinião do técnico da seleção:

— Tôdas as equipes que virão ao Brasil são credenciadas. Mas, precisamos ficar alerta, para uma coisa. Fala-se muito no poderio das européias. Mas não devemos nos esquecer, de que, aqui mesmo na América do Sul, existe uma Argentina, um Chile, um Paraguai que possuem tantas virtudes e qualidades quanto os mais fortes concorrentes.

PROVA DE SUFICIÊNCIA

A falta de "prova de suficiência", nas lutas que, ultimamente, vêm se realizando no Maracanãzinho, tem sido responsável pela decepção que algumas delas, ou quase tôdas, causaram ao público sempre numeroso que ali comparece, prestigiando o espetáculo.

Estão nesse caso os encontros entre "Leão de Portugal" e Carlson Gracie, e Robson Gracie e Artur Emídio, ambos decididos em quatro minutos, sem que os adversários dos Gracie demonstrassem a mínima categoria para se bater com gente tão experimentada.

É verdade que chovem candidatos a uma luta com qualquer um dos Gracie. Derrotar um Gracie é se candidatar a uma glória valiosa em futuro próximo. Valdemar Santana, vencendo Hélio Gracie, sem entradas pagas, lutou mais duas vezes no Maracanãzinho, com outro Gracie, explorou o cartaz adquirido por ai afora, e com isso já ganhou mais de um milhão. E ainda está ganhando. E ninguém pode dizer, agora, até onde irá sua safra. Derrotar um Gracie, mesmo no recinto fechado, mesmo em ambiente privado, é tirar a sorte grande. E é êsse bilhete premiado que todos procuram.

Para forçar um Gracie a subir ao ring o processo, de tanto repetido, ficou rotineiro: primeiro vem o desafio por um jornal; os Gracie não respondem, então o desafio, de brando e respeitoso a princípio, vai crescendo em grosseria até chegar ao desaforo, à injúria, à ofensa pessoal, onde as palavras "covardes", "judôes", até "marmeleiros" são ditas a três por dois. Acuados, os Gracie resolvem lutar. E destacam um dêles para a prova. O Maracanãzinho se enche e o Gracie triunfa sempre por uma superioridade infinita. O vencido, então, que, antes, se dizia campeão disso e daquilo, recolhe sua frustada importância e não aparece mais. Entretanto, o público foi logrado. Foi chamado para ver uma luta de campeões e viu uma dum campeão com um principiante inexperiente.

Outro não foi o quadro das lutas entre Emídio e Robson e Carlson e o português.

Este jornal tem dado à melhor acolhida a todos êsses lutadores que nos procuram. Mas, de agora por diante, vamos passar a exigir a "prova de suficiência". O que não é possível é continuar apresentando, por exemplo, um Artur Emídio como campeão de capoeira e, no ring, o lutador não mostrar uma só coisa que sabe (ou sêrá que sabe mesmo?) executar um golpe da especialidade.

Lutadores embrionários, apareçam que o jornal está à sua disposição. Mas com "prova de suficiência" antes mesmo da primeira notícia.

RUY DUARTE

Vasco e Flu hoje à noite

Vasco e Fluminense jogarão, hoje à noite no gramado das Laranjeiras, interessante peleja em prosseguimento ao Torneio Quadrangular do qual participam também o Bangu e o Renner, de Pôrto Alegre (êste por sinal, já fora do certame).

Vascaínos e tricolores prepararam-se convenientemente para o confronto sendo de ressaltar que as direções técnicas dos dois clubes encerraram ontem, com exercícios físicos (ginástica e bate-bola), os preparativos de suas equipes.

CLOVIS NAO ESTA BEM

Salva a impossibilidade de vascaínos e tricolores contarem com seus elementos ora servindo ao selecionado brasileiro, que enfrentará os peruanos na tarde de domingo Castilho, Paulinho e Belini, apenas o médio Clovis, do Fluminense, carece de condições físicas satisfatórias.

Em princípio, atendendo à possibilidade de serem efetuadas modificações nas equipes, tudo indica que Sílvio Pirilo venha a lançar Clovis, a fim de testar a sua verdadeira forma física. Caso o médio não seja aprovado, caberá a Altair formar no centro da intermediária e Paulo para a asa média, em seu lugar.

QUADROS E JUIZES

Os cruzmaltinos pisarão o gramado com a mesma formação, que atuou domingo passado contra o Bangu que é a seguinte: Wagner; Kieber e Viana; Laerte, Orlando e Coronel; Sabará, Livinho, Vavá, Valter e Pinga.

O quadro do Fluminense atuará assim constituido: Jairo; Cacá e Roberto; Jair, Clovis e Altair; Telê, Léo, Valdo Jair Francisco e Escurinho.

O juiz será Frederico Lopes, e nas bandeirinhas funcionarão Nuno Alvares Ribeiro e Arlindo Elois de Andrade.

A preliminar será jogada entre as representações juvenis do Botafogo e Bangu e Gualter Portela funcionará na arbitragem.

Ameaça de crise ante sucessivos adiamentos do embarque do clube

Ante às perspectivas de uma crise interna, os dirigentes do Bonsucesso estão dispostos a processar o empresário José da Gama (por quebra de contrato e prejuizos financeiros), na hipótese de não ser possível a realização da temporada do clube leopoldinense em gramados da Europa, e que será feita sob a responsabilidade daquele conhecido agenciador de times e jogadores de futebol.

Na verdade, a delegação do Bonsucesso em mais de uma oportunidade já estêve em vias de seguir para o Velho Mundo, mas tudo na última hora é transferido, por culpa do empresário. Agora, segundo se diz, o embarque será na próxima semana, quando o deveria ter feito segunda-feira passada.

ESTUDAM OS MEIOS LEGAIS

Para agirem judicialmente contra o empresário José da Gama, os dirigentes do Bonsucesso já entraram em entendimentos com os responsáveis pelo Departamento Jurídico do clube, a fim de estudarem os meios legais de que poderão lançar mão, na devida oportunidade.

Em face das contramarchas sofridas pela delegação do time leopoldinense, fala-se na cidade que não será de estranhar veja-se o Bonsucesso impossibilitado de seguir para a temporada na Europa.

CRISE INTERNA

Os meios rubroanis estão agitados diante dos fatos, e a própria política interna do clube vem sofrendo reflexos da situação, a ponto do diretor responsável pelos interesses profissionais, sr. Tadeu Macedo, haver solicitado demissão (depois voltou atrás) em face dos ataques de que foi vitima com relação ao contrato que assumiu com José da Gama.

Por outro lado, também o sr. Millen, do Conselho Deliberativo, indicado para chefiar a embaixada, já desistiu da missão por considerar muito confusas as explicações do empresário sôbre as constantes mudanças de datas para o embarque.

MAIS UMA SEMANA

Sabe-se que o embarque da delegação do Bonsucesso, que deveria ter-se realizado na última segunda-feira, foi mais uma vez adiado por mais uma semana. É que os dirigentes rubroanis receberam um telegrama da Alemanha (local da estréia) comunicando que as passagens somente poderiam ser autorizadas para àquela nova data.

Enquanto isso, José da Gama muito arguto vai dando sequência ao compromisso do Bonsucesso (apesar de irregular) empresando jogos locais, a exemplo dos que foram realizados com o América e Flamengo.

Escrete precisa de um técnico permanente e sistema único de jôgo

SÃO PAULO, 16 — (SP-DC) — A manutenção de um técnico permanente para o Selecionado do Brasil e a adoção de um sistema de jôgo único e definido, bem como o abandono do excesso de "chaves" e da preocupação com o adversário, foram as principais medidas apontadas por Leônidas da Silva para salvação do futebol brasileiro.

O antigo craque nacional, atualmente comentarista radiofônico, estêve em Lima com a delegação que recentemente disputou o Campeonato Sul-Americano de Futebol, e fêz em suas declarações uma análise geral do que viu e do comportamento do nosso selecionado.

ATAQUE SEMPRE RUIM

Iniciou Leônidas falando das pelejas iniciais de nossa equipe, classificando-as de bons resultados, mas mesmo assim sem convencer no ataque. Passando a analisar o trabalho de nossa equipe, em geral, declarou ter gostado bastante da defesa, justificando a saída de Edson como devido ao seu mau estado físico. A entrada de Belini veio contribuir para a solidês da retaguarda e nenhuma culpa cabe à defesa pelas derrotas.

— "Quanto ao ataque, já não posso dizer o mesmo, continua Leônidas, pois houve falhas, e muitas. Um dos pontos principais foi a permanência de Zizinho, que estava lento e sem condições para acompanhar os demais companheiros. Gostei mais da última formação da ofensiva, com Evaristo, Indio e Didi no início".

EXCESSO DE "CHAVES"

Falando do sistema empregado pelo selecionado brasileiro, declara que em sua opinião foi o excesso de "chaves" o principal responsável pelo fracasso de nossa seleção. Os jogadores ficavam presos, restritos a um sistema rígido e passaram a se preocuparem mais com o jôgo do adversário, descuidando-se de imporem seu sistema de jôgo.

No contrário de nós atuou a Argentina, que aliou ao seu sistema de jôgo sem definido, a capacidade de improvisação de seus jogadores, que

(Conclui na 11.ª página)

BRAÇADAS e remadas

Foram sorteadas ontem as raias para a regata inaugural da Temporada Oficial da Federação Metropolitana de Remo, nessa reunião do Conselho Técnico da entidade.

Também ontem resolveu o órgão técnico designar as autoridades para o contrôle da competição que será realizada na manhã do próximo dia 28, em Niterói.

SORTEIO

O sorteio de ontem apresentou o seguinte resultado:

1º Páreo — Iole a 4 de Estreantes, Botafogo raia 6; Vasco, 4; Boqueirão 2 Icarai, "A", 5 e "B" 7.

2º Páreo — "Skiff" de Principiantes: Botafogo raia 6; Vasco, 4; Boqueirão 7; Icarai, 5.

3º Páreo — Iole a 4 Principiantes: Botafogo, raia 7; Vasco, 3; Icarai, raia 5.

4º Páreo — "Outrigger" a 2 com de Novissimos: Botafogo, raia 4; Vasco, 6; Guanabara, 3; Icarai, 7; Gragoatá, 5. Natação, raia 2.

5º Páreo — "Double" Novissimos: Botafogo raia 5; Vasco, 2; Guanabara, 7; Icarai, 4.

6º Páreo — Iole a 2 Estreantes: Botafogo "A", raia 7; "B", 5; Vasco, 3; Icarai 4; Internacional, 2.

7º Páreo — Iole a 4 Principiantes: Boqueirão, raia, 2; Vasco "A", 8; "B", 7 Guanabra, 1; Boqueirão, 5; Icarai, 6; Internacional, 3; Gragoata 4.

8º Páreo — "Skiff" — Botafogo "A", raia 5; "B", 6; Vasco, 3; Boqueirão, 4; Icarai, 3; Gragoatá, 7.

9º Páreo — "Outrigger" a 4 com Novissimos: Botafogo, raia 3; Vasco, 7, Icarai, 5.

10º Páreo — Campeonato — Iole a 8 Estreantes: Botafogo, raia 2; Vasco, 4; Guanabara, 8; Internacional: raia 6

AUTORIDADES

Para o contrôle da regata, a FMR designou as seguintes autoridades: **Arbitro Geral**: Hugo Mariz de Figueiredo; **Juiz de Partida**: Bernardino Buentes; **Juizes de Raias**: José Ferreira Arantes, Propac e Artur Andrade. **Juizes de Chegada**: Carlos Nunes, Fernando Branco e Nelson Zarur. **Cronometristas**: Gerson e Campelo.

NATAÇAO

Vem o desportista Maurício de Andrade Bekenn de instituir o troféu "José Maria Lamego" para a disputa de oito provas de natação para homens e moças em 200 metros, em nado livre; nado de costas; nado de peito clássico e nado borboleta. Com contagem idênticas ao troféu "Marino Tolentino", porém, com a vantagem de que o nadador que atingir o índice da prova dará ao clube 50 pontos, sendo nadador de classe senior; sendo da categoria de juniors dará 50 pontos mais 30%; sendo novissimos dará os 50 pontos mais 60%; e sendo nadador estreante dará 100 pontos ao clube. Incentivo à preparação para o Campeonato Sul-Americano.

Treinaram ontem em São Januário os 'scratchmen' cariocas

Os craques da seleção brasileira (apenas os cariocas), cumprindo o que estava previsto, apresentaram-se ontem à tarde, em São Januário, para o primeiro treino após o retôrno de Lima, como preparativo para a segunda partida com a representação peruana, que será disputada no próximo domingo.

Dirigiu a prática (um ligeiro individual, seguido de uma "pelada" de basquete) o técnico Gradin, que só pôde contar com reduzido número de jogadores, desde que a maioria do "plantel" foi poupada por determinação medica.

OS PRESENTES

Estiveram em atividades os três rubronegros Joel, Evaristo e Indio, o botafoguense Didi, o cruzmaltino Paulinho e o golcire tricolor Castilho. Os citados craques andaram correndo inicialmente, em tôrno da pista do estádio vascaíno, finalizando com a "pelada na quadra de basquete da qual participou, inclusive, o preparador Gradin.

Entre os dispensados, o único a não comparecer a São Januário foi o zagueiro Edson.

Terminado o treino de ontem, Gradin dispensou os jogadores até à tarde de hoje, quando todos deverão seguir novamente para São Januário, para novo exercício individual.

A derradeira prática da seleção, que servirá de aprônto para a equipe, será levada a efeito amanhã à tarde, ainda no campo do Vasco, a qual contará, finalmente, com a presença dos craques paulistas e do técnico Osvaldo Brandão.

PELADA' DO ESCRETE

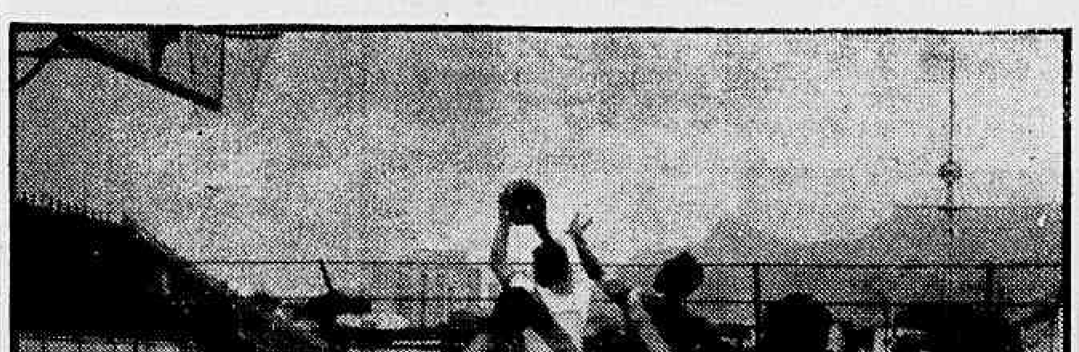

Na foto, lance da "pelada" de basquete em que estiveram empenhados ontem, à tarde, em São Januário, os craques brasileiros (apenas os cariocas), que se preparam para enfrentar os peruanos, domingo, no Maracanã. Antes da "pelada", os "scratchmen", sob o comando de Gradin, fizeram exercícios físicos e corridas na pista do estádio, desintoxicando os músculos

Decisão CBD: Honved

Somente depois do parecer do seu Departamento Jurídico, é que a CBD decidirá sôbre o caminho a tomar no caso da temporada do Honved, em face das leis internacionais, de acôrdo com o resultado da reunião de seus membros diretores na tarde de ontem.

E' que segundo ficou assentado entre os dirigentes cebedenses, o julgamento dispensado aos clubes Flamengo e Botafogo, pelo Superior Tribunal de Justiça somente depois de detidamente estudado será encaminhado à FIFA.

A DIVIDA AO LAZIO

O assunto relativo ao caso do Honved, será motivo para nova reunião na tarde de amanhã, quinta-feira, oportunidade em que deverá ser discutido definitivamente.

Ainda na reunião de ontem, ficou resolvido que a dívida contraída pelo clube gaúcho Cruzeiro com a representação italiana do Lazio constante de 687 mil liras, será imediatamente saldada. Por outro lado, o grêmio portoalegrense será informado de que no prazo de noventa dias terá que ressarcir a CBD, sob pena de ajustar contas com as leis.

Mirim ficará

RECIFE, 16 (Asapress) — Já está praticamente aceitada a reforma do contrato do centro-médio Mirim com o Sport Clube Recife. No próximo dia 19, véspera do seu embarque para a Europa onde irá reforçar a equipe pernambucana em seu giro pelos gramados do Velho Mundo, Mirim assinará o seu novo compromisso com o campeão de 1956.

EVARISTO NÃO QUER FALAR

Evaristo conversou muito, ontem, à tarde, com o repórter do D.C., (foto), acêrca de sua propalada saída do Flamengo. Prudentemente, o craque preferiu não falar claro sôbre o seu destino no futebol, alegando que ainda tem problemas a resolver. A lista de candidatos ao seu concurso é grande, mas parece que o Barcelona, da Espanha, leva vantagem na batalha dos "milhões"

Evaristo não deseja falar sôbre o seu destino no futebol

— Nada existe ainda de definitivo sôbre o destino que vou tomar. O que existe é muita "onda" e especulações sem nenhum apoio na realidade — declarou Evaristo à reportagem do DC, que foi procurá-lo ontem, no Estádio de São Januário, na ocasião em que os craques da seleção brasileira treinavam para o jôgo de domingo, com o Peru.

Esquivando-se sempre de ferir a questão (seu destino como jogador de futebol), o grande atacante desmente com certa veemência tudo o que se tem dito até aqui a seu respeito mantendo-se obstinado em não falar com precisão se vai mesmo para a Espanha, se continuará no Flamengo ou se ingressará no Vasco ou Fluminense.

ESTÉVE NA CBD

Procurando driblar sempre a crônica especializada, Evaristo vai trabalhando na surdina na concretização dos seus planos. Ainda ontem — isso êle cofessa — estêve na sede da CBD, procurando saber de sua verdadeira situação nas entidades esportivas desta Capital.

O craque explica: — Eu tenho que tomar providências e há um problema que me preocupa seriamente: a ameaça de uma longa suspensão, por culpa dos incidentes em que estive envolvido naquele jôgo com o Canto do Rio, no campeonato passado, lá em Caio Martins. A situação precisa se aclarar, daí as minhas preocupações.

FLA-FLU EM AÇAO

Noticiou-se ontem que Evaristo foi procurado pelo Fluminense, ocasião em que dirigentes do tricolor das Laranjeiras lhe teriam feito excelente proposta. Todavia, solicitado a falar sôbre o assunto, Evaristo negou que tal houvesse ocorrido.

Por outro lado, apuramos em círculos ligados ao Flamengo que o vice-presidente do clube rubronegro, sr. Fadel Fadel, andou acertando os ponteiros com o craque, dêle recebendo a promessa de que permanecerá no Flamengo, na hipótese de falhar a sua transferência para o Barcelona. Segundo os mesmos

(Conclui na 11.ª página)

Gunga chega (Espanha) e diz: 'boicotaram-me e só me davam peixe'

BELO HORIZONTE, 16 — (SP-DC) — Declarando-se vítima de boicote geral por parte dos jogadores e subalternos do clube Espanhol, de Barcelona, e de só lhe servirem peixe (do que não gosta) nas refeições, regressou inesperadamente a esta Capital o jogador Gunga, que há pouco tempo embarcara para a Espanha a fim de ingressar no futebol daquele país.

Gunga, que se projetou no futebol nacional como centro-avante do América e da seleção mineira que disputou recentemente o Campeonato Brasileiro, recebeu logo depois dêsse certame uma proposta de um milhão de cruzeiros para se transferir para as fileiras do Espanhol, de Barcelona, de onde agora regressa falando cobras e lagartos.

ADVERTENCIA PARA EVARISTO

Para os repórteres mineiros, que consideram a aventura e desventura de Gunga como uma séria advertência para Evaristo, (ora em vias de seguir também para a Espanha), o jogador recém-chegado declarou: "Voltei porque fui boicotado por todos os feios pelos jogadores e outros servidores subalternos do Espanhol. Modestia à parte, joguei muito bem na partida de estréia, no dia da minha chegada, tendo seguido, diretamente, do aeroporto para o campo. Depois do jôgo, fui cercado pelos torcedores, dei muitos autógrafos e fiquei com enorme cartaz". E isto provocou o despeito dos meus companheiros de equipe.

"Logo no jôgo seguinte, sofri a maior decepção de minha vida. Fui completamente boicotado. Não me passaram uma bola apenas, em condições. Só me sobravam bolas na fogueira". Fiz o que era possível em tais condições. Mas confesso que perdi todo o entusiasmo. E uma vontade imensa de voltar ao Brasil, tomou conta de mim".

SÓ COMIA PEIXE

Continuando, disse Gunga: "Apenas os diretores falavam comigo. Os demais, nem uma palavra. E como souberam que não gosto de peixe, usavam e abusavam dêste alimento, para mim. Não suportava mais aquela situação.

"E, mesmo sabendo que havia 1 milhão à minha espera, resolvi não ficar, naquêle clube. Desisti de acompanhá-lo à França e comuniquei minha decisão aos dirigentes. Peguei então o avião e aqui estou. Parei com os espanhóis e quero ficar no Brasil"

PERUANOS NO RIO

A delegação do Peru que enfrentará domingo no Maracanã o selecionado brasileiro pelo 2º jôgo eliminatório à Copa do Mundo, está sendo esperada na tarde de hoje (16 horas). Os incas ficarão hospedados no Hotel Novo Mundo, e já na tarde de amanhã, estarão em atividade no Maracanã, treinando coletivamente.

Bola PRA Frente

ARNO

ROBERTO DESENCANTOU-SE

O jornalista Raimundo Sousa Dantas tem um filho de 10 anos, Roberto, que, como o pai, gosta de futebol. Quando o nosso escrete derotou a Colômbia, Sousa Dantas disse ao garôto que lhe perguntara o resultado do jôgo:

— Demos uma surra de nove a zero! — falou de pento estufado.

Roberto vibrou. Veio o jôgo com o Uruguai e Sousa Dantas falou meio encabulado:

— Perdemos, meu filho, três a dois.

Depois da derrota contra a Argentina, antes que o pai informasse o resultado, Roberto atalhou:

— Já sei, papai, perdemos. E o senhor quer saber de uma coisa? êsse futebol da gente não vai pra frente mesmo e o melhor é a gente não torcer nunca mais".

Levantou-se da mesa, foi ao armário, apanhou o escudo do Flamengo e jogou fora pela janela.

Escola de futebol

Nelson, meu bom amigo Nelson Rodrigues, o pileque do Sivori nada tem a ver com a escola argentina de futebol. Pileque é problema disciplinar. A escola é a padronização do futebol, é o respeito ao mesmo sistema e não a miscelânea em que vivemos passando o nosso escrete de mão em mão, a cada dia, misturando marcação por zona com diagonal e cêrrada, e WM. Escola e organização de base, é equipe dentro e fora de campo, e programação, é calendário.

Quanto ao Honved, meu bom Nelson (perdôe-me tardar em responder-lhe), o balanço da temporada é favorável aos húngaros. Isso é escola. Nós ganhamos por adivinhação, como bem diz o nosso papa, o Mário Filho.

PRESENTE DE ZITO

A embaixada brasileira de futebol trouxe, como é natural, muita coisa comprada em Lima: um trouxe faqueiro, outro jarras, outro pulseiras, tudo da melhor prata, e outros, algumas peles de vicunha.

Só não consigo entender é que o jogador Zito tenha trazido para a noiva uma panela de pressão igualzinha (e muita mais cara) às que se vendem aqui.

Espaço vazio

O jornalista José Araújo, que fêz a cobertura do sul-americano de Lima, voltou impressionado com a inteligência e a segurança intelectual do técnico argentino Guillermo Stábile.

— Stábile dita entrevistas, redige relatórios e faz conferências com a categoria de um verdadeiro homem público. Pedi-lhe um artigo sôbre o sul-americano e uma hora depois êle me entregava o manuscrito — trabalho limpo, criterioso e muito bem escrito".

Terry, quase

Alberto Terry, o "homem-goal" peruano, disse em conversa com o repórter Luis Carlos Barreto que estêve com um pé no Fluminense. Como não podia sair de Lima na ocasião, recomendou seu colega Villalobos.

Terry, convém dizer, foi apontado como o melhor meia-direita do sul-americano.

A FÔRÇA DO TÉCNICO

A conversa que vai abaixo registrada dá bem a medida da fôrça que o público atribui ao técnico de futebol. Era um jantar de vários casais, em que os maridos, amantes de futebol, conversavam sôbre o Sul-Americano de Lima, e as mulheres, torcedoras ocasionais, ouviam, apenas. Falou-se, então, que Evaristo iria para o Barcelona recebendo sete milhões de cruzeiros. Uma das mulheres, ouvindo tantas cifras, aparteou:

— Todo êsse dinheiro para o Evaristo?

— Não — respondeu um dos maridos, evidentemente mal informado, já que Evaristo tem passe livre — êsse dinheiro é para o Flamengo.

— E' sim, é para o Evaristo — interveio um terceiro —, o Evaristo tem passe livre. Aliás, êle é um dos poucos que têm passe livre.

— Puxa — retruca a mulher — quer dizer que êle vai ganhar êsse dinheiro sòzinho e o clube não vai receber nada? Como é que o Solich permite uma coisa dessas?

Grave problema

Por mais que se fale e se reclame não há possibilidade de se resolver o grave problema de localização de detentos.

Votada uma verba de milhões, que se julgou necessária para solucionar o caso de centenas e centenas de condenados, que, contrariando a lei e atentando contra as regras de higiene, encontram-se abandonados nos xadrezes policiais, de mistura com indivíduos das mais variadas espécies, todos nós pensamos que uma mudança radical se produziria no serviço penitenciário, acabando-se com as anormalidades e irregularidades que vêm sendo praticadas à sombra de uma situação precária e quiçá inédita.

Ao que parece, porém, nada foi feito pràticamente para pôr côbro a um estado de coisas que fere nossos foros de povo civilizado, e, atenta contra os princípios de nossa formação cristã.

O ofício que acaba de ser publicado, do Diretor da Penitenciária Central, devolvendo a DCD um contraventor atacado de moléstia contagiosa, sob alegação de que nos Sanatório Penal de Bangu, não há vaga e que no Presídio do Distrito Federal, existem vários internados portadores do mesmo mal contagioso, é um atestado público e oficial da incúria com que vem sendo encarado um dos mais sérios problemas judiciários.

Quer êle dizer, que o enfêrmo de moléstia contagiosa não pode ficar no Sanatório, por falta de vaga, ou no Presídio, por deficiência de condições apropriadas, mas pode permanecer na Delegacia, em comum com pessoas saudáveis, a quem, por êste ou aquêle modo, farão a transmissão de seus males, ampliando assim o volume de vítimas.

Como pode um xadrez policial reter entre suas quatro paredes, e de mistura com pessoas saudáveis, quem se ache atacado por moléstia contagiosa? De que meios lançará mão a autoridade para evitar o contágio no apêrto dos xadrezes e na promiscuidade que ali existe habitualmente?

O problema não se resolve. A burocracia de um lado, as exigências legais de outro, a falta de interêsse por uma questão de tão alta responsabilidade, tudo isto faz com que a solução desejada e de há muito esperada, ande a passos de cágado, lentamente, como se por ventura o cuidado com os presos não fôsse uma necessidade que cresce de importância a medida que os dias passam, agravando o problema e dificultando sua solução.

O ofício do Diretor do Presídio ao titular da CDC e que êste remeteu ao juiz em exercício na 17a. Vara Criminal é um grito de alarma que precisa ser ouvido por tôdas as pessoas de boa vontade.

Que o ouçam e lhe dêem a devida atenção os responsáveis por uma situação tão deplorável para os nossos sentimentos de humanidade.

Timbaúba

Encontrado o corpo do Fiscal do Banco do Brasil

O corpo do fiscal do Banco do Brasil Renato Areia Soares, desaparecido desde segunda-feira, foi encontrado, na manhã de ontem, na Praia da Barra da Tijuca, em frente ao Bar Corsário.

Embora a primeira versão apresentada pelas autoridades do Comissariado da Barra da Tijuca seja a de suicídio, as circunstâncias misteriosas que envolveram o desaparecimento do bancário fazem supor a hipótese de assassinato, conforme declaram à reportagem familiares do morto.

DESAPARECEU

Na segunda-feira, Renato saiu de casa às 14 horas, como era seu hábito, dirigindo-se, então, para São Cristóvão, onde deixou o seu [illegible] automóvel numa oficina, tomando, em seguida, rumo ignorado.

Alarmada com o desaparecimento de seu chefe, a família do fiscal do Banco do Brasil comunicou-se com a Polícia, que iniciou diligências para localizá-lo.

Na manhã de ontem, um popular encontrou, na praia, em frente ao Bar Corsário, o corpo semi-despido de um homem que, mais tarde, foi identificado como sendo Renato Areia Soares.

Os sapatos e o paletó do bancário foram encontrados há cêrca de um quilômetro do local. Após os exames periciais, o cadáver foi removido para o Instituto Médico Legal.

FALSO PINTOR ABSTRATO E VIGARISTA INTERNACIONAL

'PINTOR ABSTRATO'

Juan Herrera, assassino, ladrão internacional e falso pintor abstrato, cuja prisão foi pedida pelas autoridades mexicanas

Polícia mexicana pediu a prisão do vigarista Juan

A prisão de Juan Herrera, ladrão e vigarista internacional que, há alguns anos, fôra detido quando, dizendo-se pintor abstrato, conseguira penetrar na alta sociedade do Rio, estando em vésperas de desposar a filha de um milionário, foi pedida em carta enviada ao Departamento Federal de Segurança Pública pela Chefia de Polícia do México.

Absolvido naquela oportunidade pela Justiça, Juan, conhecido da Polícia de vários países hispano-americanos e de pelo menos três Estados brasileiros, fugiu para São Paulo, onde está sendo procurado, bem como no Rio por agentes da Delegacia de Vigilância e Capturas.

PEDIRA' EXTRADIÇAO

Segundo os têrmos da carta mandada pelas autoridades mexicanas à polícia brasileira, a prisão de Juan que também usa os nomes de Espino e Aspino Carrillo, deverá ser comunicada imediatamente com o objetivo de ser procedida à extradição do criminoso.

DOIS HOMICÍDIOS

O ladrão internacional é acusado de um crime de morte e de outros delitos ocorridos no México, respondendo também, a um processo em Cuba por homicídio e resistência à prisão.

Há alguns anos, Juan assaltou espetacularmente o Hotel Ritz, na capital mexicana conseguindo roubar grande quantia que garantiu sua viagem na primeira classe de um transatlântico para o Brasil, onde, fazendo-se passar por famoso (e rico) pintor abstrato conseguiu ficar noivo de uma senhorita da alta sociedade carioca moradora em Copacabana.

A polícia está agora empenhada na captura de Juan cujas atividades no Brasil estão sendo devidamente apuradas.

Misteriosa morte de famoso artista francês

CANES, 16 — (FP) — Faleceu ontem, em Antibes, o famoso desenhista Maurice van Moppes que fôra encontrado, ferido, em um banco nas proximidades da vila que possuia nesse pequeno pôrto de Cote d'Azur.

Permanecem ainda inexplicadas as circunstâncias dêsse falecimento, tendo a polícia ordenado a autópsia do corço. Habitual ilustrador das grandes revistas de elegância parisienses, Maurice van Moppes havia pertencido, durante a guerra, de 1939-45, à equipe da Rádio de Londres "Os Franceses falam dos Franceses".

ANTI-NAZISTA

Durante a sua passagem pela BBC produz canções que escarneciam ferozmente o regime nazista. Voltando a Paris depois da Libertação formou equipe com Christian Berard e Jean Oberle, disputando a primazia de historiógrafo da vida parisiense.

LEGIÃO DE HONRA

Maurice van Moppes tinha 53 anos de idade e era cavaleiro da Legião de Honra

Cartões DCD por enquanto não mudarão

— Não penso, no momento, em realizar qualquer espécie de troca — declarou, ontem, ao DC, o delegado Rescala Bitar, referindo-se à notícia de que os chamados cartões de "Fiscalização Geral", distribuídos pelo ex-titular da DCD, seriam recolhidos para substituição e nova distribuição.

O atual responsável pela Delegacia de Costumes e Diversões confirmando a validade dos cartões fornecidos pelo delegado Schwab, adiantou, que, só mais tarde, tratará de tal assunto, quando procurará mudar, inclusive, o formato material daqueles referidos documentos de identidade de que são, atualmente, de uso incômodo.

Sob perigo: 'play-ground' em Botafogo

A instalação de um "play-ground" na Praia de Botafogo, entre as duas pistas de alta-velocidade da Avenida Beira-Mar, pôs em risco a vida de dezenas de crianças que ali costumam brincar diàriamente, e que estão sujeitas a serem atropeladas, uma vez que não existem grades de proteção nem avisos colocados nas proximidades.

Moradores de Botafogo fazem, por intermédio do DC, um apêlo às autoridades municipais e ao Serviço de Trânsito, no sentido de serem tomadas providências de segurança para resguardar a vida dos menores, constantemente ameaçados pelos automóveis e lotações que passam, em alta velocidade, a pouca distância do "play-ground".

Violenta explosão no Grajaú

Violenta explosão ocorreu ontem na Rua Borda do Mato, quando a máquina perfuratriz utilizada pelo operário Alcides Gerônimo de Paula atingiu um cartucho que deixara de detonar horas antes, quando parte de uma pedreira fôra dinamitada com o objetivo de permitir a passagem da nova adutora de água.

Atirado a vários metros de distância, o operário sofreu fratura da perna direita, sendo medicado no Hospital Geral Sousa Aguiar e, em seguida transportado para a Casa de Saúde Santa Luzia.

ABERTO INQUÉRITO

Ao local compareceu o comissário de serviço do 18.º Distrito Policial que tomou as providências de praxe, ouvindo inclusive o engenheiro responsável por aquêle setor das obras de instalação da nova adutora.

OUTRAS VÍTIMAS

Além de Alcides Gerônimo de Paula, foram também atingidos os operários Raimundo dos Santos, Raimundo Esteves Martins e João Tavares da Silva que, não apresentando ferimentos graves, retiraram-se após medicados no HGSA.

Moradroes sem água há um mês

Passados 40 dias, moradores do prédio da Rua Sousa Barros, 201, no Engenho Novo após uma série de reclamações feitas ao 6.º Distrito de Obras e ao DAE, formulam, por intermédio do DC, um novo apêlo às autoridades municipais no sentido de ser consertado o cano de distribuição que abastece aquela residência.

Os próprios operários da PDF, ao realizar o reparo de um vazamento na canalização da rua, provocaram a interrupção do fornecimento amassando o cano de distribuição, isto há mais de um mês, sem que qualquer providência tenha sido tomada para sanar a grave irregularidade apesar dos insistentes reclamos.

Atropelado o menino: Rua Uruguai

Quando tentava atravessar a Rua Uruguai, em frente ao número 339, o menino Joaquim, de 12 anos, foi atropelado pelo automóvel de chapa n. 4-03-63, cujo motorista, Fernando de Almeida e Sá, prêso em flagrante por dois soldados da Polícia Militar, foi autuado na Delegacia do 18.º D. P.

Conduzido para o Posto de Assistência do Meier, Joaquim (filho de Maria Ferreira, morador na Rua Uruguai, 339) foi de lá transportado para o Hospital Geral Sousa Aguiar, com ferimento contuso no frontal e suspeita de fratura de crânio.

Reforçado policiamento: Congonhas

S. PAULO, 16 — De acôrdo com o desejo expresso pelas companhias de aviação, o Secretário da Segurança, determinou que fôsse reforçado o policiamento do aeroporto de Congonhas.

Quarenta e oito guardas civis foram acrescentados ao policiamento do aeroporto e distribuídos pelas suas diversas dependências.

AGRADO GERAL

A medida resultou em geral agrado, merecendo manifestações de aprovação, não só por parte das empresas, como por servidores do aeroporto e pelo público em geral.

Raptor de Matarazzo em liberdade

S. PAULO, 16 — O Juiz das Execuções Criminais, sr. Valentim Alves da Silva, acaba de conceder livramento condicional ao sentenciado Mário Comelli que, juntamente com Alessandro Malavassi, foi condenado por crime de sequestro para fim de extorsão, contra a pessoa de André Matarazzo.

Alessandro Malavasi já se encontra em liberdade há cêrca de um mês, em virtude de lhe haver sido concedida a mesma graça.

Caminhão no abismo: 14 mortos

RECIFE, 16 — Notícias chegadas de Bezerros informam que gravíssimo desastre ocorreu na Serra do Bom Retiro, quando um caminhão, carregado de sacas de farinha e ainda conduzindo 40 pessoas, perdeu a direção e caiu no abismo, morrendo imediatamente 14 dos passageiros e ficando gravemente feridos outros 23.

Os sobreviventes do trágico acidente foram internados no hospital local, onde estão recebendo assistência por parte de uma equipe de oito médicos, dois sacerdotes e cinco irmãs de caridade.

Marinheiros: impetraram habeas-corpus

Processados por crime de deserção e alegando demora na formação de culpa, impetraram habeas-corpus ao Superior Tribunal Militar, o marinheiro José Porfírio da Silva, do Recife, pedindo para ser pôsto em liberdade; e o soldado Eliezer Rodrigues Duarte, do Pará, pedindo para ser licenciado das fileiras, uma vez que está sendo processado há três anos.

Ambos os processos foram autuados e distribuídos aos ministros relatores.

TIMBAUBA DA SILVA
ADVOGADO — Criminal e perícias. Diàriamente das 12 às 14 horas. TELEFONE: 46-3570

FALSO CAPITÃO

Brasil Gonçalves Brasil, falso capitão da Aeronáutica e verdadeiro dono da "arapuca"

Lesaram em dezenas de milhares dono e locatária do apto.

Sublocando o apartamento que haviam alugado recentemente e desaparecendo após o recebimento dos primeiros aluguéis, os vigaristas Brasil Gonçalves Brasil (ex-sargento do Exército) e Evandro Martins Silva, especialistas no conto da fiança, lesaram o proprietário e a sublocatária em dezenas de milhares de cruzeiros.

Apresentada queixa na Delegacia de Roubos e Falsificações, os dois vigaristas, que respondem a vários processos por crimes semelhantes, foram presos no escritório da Rua Sete de Setembro, 176, sala 10, onde mantinham a "arapuca".

ALUGARAM O APARTAMENTO

Evandro, dizendo-se primo de Brasil, que se fazia passar por capitão da Aeronáutica, servindo inclusive de fiador na transação, alugou o apartamento 201 da Rua Diógenes Sampaio, 88, comprometendo-se a pagar mensalmente a quantia de sete mil cruzeiros.

Passados alguns meses, o proprietário, dr. Afonso Zugriani (médico do Hospital Geral Sousa Aguiar) dirigiu-se ao apartamento com o objetivo de cobrar os aluguéis que, desde há alguns meses, não mais lhe vinham sendo pagos.

ENCONTROU A SUBLOCATARIA

No apartamento, o médico encontrou a sublocatária, Marília Medeiros da Silva, que lhe afirmou haver alugado o apartamento de um senhor Silva (o mesmo Evandro), pagando inclusive um adiantamento de 12 mil cruzeiros, a título de fiança.

APRESENTARAM QUEIXA

Verificando que haviam caído no conto do vigário, o proprietário e a sublocatária apresentaram queixa à Delegacia de Roubos e Falsificações.

FALSOS NOMES

Evandro, que usa indistintamente os sobrenomes de Martins Silva, Lopes Silva e Martins Lima, e seu companheiro Brasil Gonçalves do Nascimento, falso capitão da Aeronáutica, foram presos no interior do escritório, de propriedade do segundo.

Levados à DRF, os vigaristas, contra os quais inúmeras queixas já haviam sido feitas em várias repartições policiais, foram autuados em flagrante.

VÁRIOS NOMES

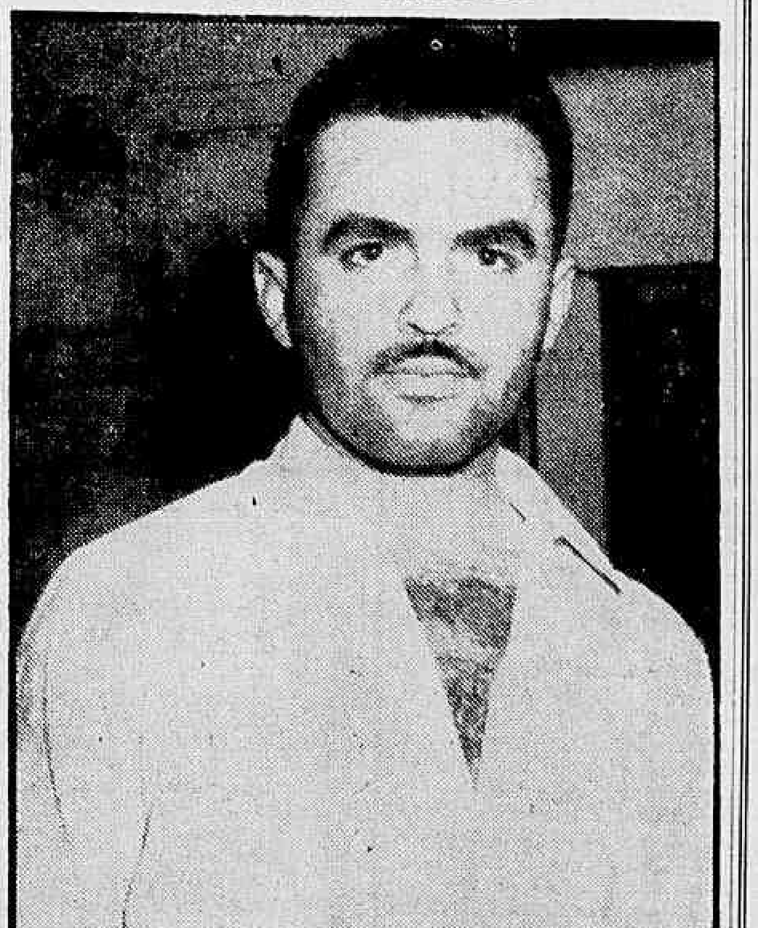

Evandro Martins Silva, usando vários nomes, conseguiu aplicar inúmeras vezes o "conto da fiança"

O QUE VAI PELOS ESTADOS

SELECIONADO DOS JORNAIS DO INTERIOR

por AMÉRICO PALHA

Espírito Santo

VITÓRIA — Cachoeiro e Colatina terão os seus corpos de Bombeiros, dentro em breve. O material antigo do Corpo Central (Vitória), já está sendo reparado para a sua utilização naqueles dois centros do Sul e Norte do Estado.

Este material, constante de mangueiras, e dos veículos que estão sendo reformados, serão acrescentados materiais novos que deverão ser adquiridos.

VITÓRIA — Em face das críticas e acusações que o deputado Isaac Rubim e alguns deputados pessedistas vêm movendo à administração do pôrto, o sr. José Alexandre Buaiz, interpretando a opinião da própria bancada trabalhista, resolveu apresentar, um expediente requerendo a constituição parlamentar de inquérito, destinada a apurar as acusações mesmo as insinuações aventadas, contra a administração daquele setor.

Minas Gerais

UBA' — O sr. José Pires da Luz Prefeito Municipal de Ubá, usando das atribuições que lhe são conferidas por lei, resolve dar o prazo de 15 (quinze) dias, sem prorrogação, para que os proprietários providenciem a reforma dos passeios fronteiros a seus prédios.

Findo o prazo concedido, a Prefeitura providenciará o melhoramento de todos os passeios e debitará aos proprietários pelas despesas feitas, para imediata cobrança.

UBA' — No cartório do escrivão Francisco Portes Teixeira, no edifício do Forum, sob a supervisão do Juiz dr. Mário S. Rodrigues Lima, prosseguem, bastante animados, os trabalhos de renovação dos títulos eleitorais e de alistamento de novos eleitores.

As partes interessadas têm sido ali atendidas, com presteza, por funcionários competentes e postos à disposição da Justiça Eleitoral.

UBA' — Várias festividades terão lugar a três de julho próximo quando comemoraremos com justo orgulho a passagem do primeiro centenário da elevação de Ubá à categoria de cidade. Além da inauguração de várias e importantes obras públicas, haverá ainda exposições e conferências de modo que a efeméride fique para sempre marcada na história de nossa terra. Uma comissão especial será nomeada pelo prefeito municipal José Pires da Luz, a fim de que se elabore um programa à altura.

UBA' — O prefeito José Pires da Luz vem de dirigir um circunstanciado ofício ao Diretor Geral do Departamento dos Correios e Telégrafos solicitando daquela autoridade a emissão de um sêlo postal comemorativo do primeiro centenário da elevação da sede municipal de Ubá à categoria de cidade.

UBA' — Com a preocupação de conseguir fundos para a construção de uma séde própria para o importante estabelecimento de ensino, a reitoria e os corpos docente e discente do Colégio Estadual Raul Soares desta cidade, iniciou há alguns dias uma campanha monumental. O movimento cívico tem tido a melhor repercussão em nossos meios, uma vez que a existência do educandário diz diretamente aos nossos interesses e à cultura da nossa mocidade.

PEDRA AZUL — Estão sendo intensificados os preparativos da IX Exposição Agropecuária e Industrial, a se realizar nesta cidade, de 1 a 5 de junho, despertando o conclave grande entusiasmo por parte dos fazendeiros, agricultores e industriais da região.

ALVINÓPOLIS — Tiveram transcurso normal os trabalhos da primeira reunião ordinária da Câmara Municipal no corrente ano, adiados do dia 29 de janeiro para o dia 28 de março.

Legalmente convocado para substituir o sr. Roberto Brandão Guimarães empossou-se e entrou em exercício nas funções de vereador o sr. Aníbal Pedro Costa, primeiro suplente da Coligação Democrática ("Pelo Progresso de Alvinópolis"). O sr. Roberto Brandão Guimarães eleito pela mesma coligação, teve o seu mandato cassado pela Resolução n. 27, de 19 de setembro do ano passado.

BELO HORIZONTE — Vem desenvolvendo grande atividade o Ginásio Santa Luzia, da vizinha cidade. Quer na parte do ensino pròpriamente dito quer na parte da disciplina, francos progressos têm se notado entre os alunos daquele estabelecimento.

Diversas modificações e melhoramentos foram introduzidos no prédio do ginásio, de maneira a permitir melhor aproveitamento.

BELO HORIZONTE — Está circulando o meio universitário da capital um novo número do jornal "Voz Acadêmica", editado pelo Centro Acadêmico Afonso Pena, dos alunos da Faculdade de Direito da UMG. No presente número foram publicadas matérias de real valor, como o estudo elaborado pelo universitário João Vicente Paula Silva sôbre a ilegalidade do "espianto", do ponto de vista constitucional. Neste trabalho o acadêmico focalizou o lado negativo e mesmo absurdo da medida.

Rio de Janeiro

NITERÓI — Alcançou pleno êxito a Quarta Exposição Agropecuária e Industrial Norte Fluminense. A mesma, entre outras personalidades do país, parlamentares e mundo oficial estiveram presentes o governador Miguel Couto Filho, dr. Tôgo de Povoas Barros, o prefeito de Campos, sr. João Barcelos Martins, o sr. Paulo Fernandes e deputados Celso Peçanha e Simão Mansur.

Também o encerramento da notável mostra constituiu outro acontecimento invulgar. Foi uma prova eloquente, exuberante, da pujança da pecuária e da indústria fluminenses.

Os "stands" de um modo geral, agradaram em cheio.

NITERÓI — Iniciativa das mais louváveis acaba de tomar o Serviço Social da Indústria do Estado do Rio, de Janeiro, em colaboração com o Serviço Nacional de Educação Sanitária, do Ministério da Saúde, organizando a 1a. Exposição Sanitária do Trabalhador certame que visa levar a efeito uma campanha educativa no sentido de esclarecer aquêles que trabalham nas indústrias, a necessidade de defender-se contra o perigo das moléstias sobretudo das chamadas doenças sociais.

NITERÓI — O Hospital Infantil "Getúlio Vargas Filho" sediado no bairro do Fonseca, está lutando com sérias dificuldades para levar avante a sua importante obra social.

Ainda agora, acaba essa instituição de lançar benemerita campanha, objetivando a aquisição de um tôldo que venha a proteger as crianças continam, no próprio hospital, aos serviços médicos no mesmo prestados.

NITERÓI — Abordando o problema da Escolas Normais sob regime de mandato, o governador Miguel Couto Filho, na sua mensagem à Assembléia Legislativa, assegura que funcionaram 39 Escolas Normais dêsse regime. Cinco outras solicitaram concessão de mandato para que funcionem no próximo ano. A matrícula total, nessas Escolas, segundo a mensagem governamental subiu a 1.732 alunas, contra 247 nos dois Institutos oficiais. Provàvelmente, no Estado do Rio de Janeiro, no ano passado 603 moças terão recebido o diploma de professor primário e 25 o certificado de regente do ensino primário.

DUQUE DE CAXIAS — A Prefeitura e a Câmara Municipal apesar da lei em vigor, não tomam — e nem tomarão — a mínima providência para o cumprimento da deliberação municipal que determina a retirada das casas de fogos do centro da cidade. De acôrdo com a referida deliberação, tais casas comerciais já se deveriam ter afastado da zona urbana, desde setembro do ano passado, portanto há mais de meio ano.

DUQUE DE CAXIAS — Já com o apoio de todos os clubes sociais da cidade e com as possíveis adesões do Clube Primavera e de agremiações culturais, o concurso para eleição de "Miss Caxias" marcha agora para a sua fase mais objetiva. Assim é que cada clube já tem uma lista ampla de gentis senhoritas, entre as quais serão escolhidas as candidatas que reúnam maiores possibilidades de vitória. Já no próximo domingo, deveremos apresentar várias candidatas, dentre as quais uma será escolhida para representar Caxias no desfile de tôdas as "Misses" fluminenses, em Niterói.

CAMPOS — Procurando intensificar os trabalhos de combate à verminose, o Departamento de Endemias, com sede em Campos, entende que a campanha efetuada nesta cidade estendendo-se município à dentro, segue num ritmo normal, e apesar de tão pouco ruidosa, atinge à bom nível nesses seis meses de trabalho. Contando com os trabalhos de organização, planejamento, esquemas, desenvolvimento, recrutamento, aprendizado, etc., já realizou uma boa série de exames com resultados imediatos, medicação eletiva e tratamentos antianêmicos a ponto de conquistar a confiança do povo na eficiência dos trabalhos, e a sua colaboração indispensável na realização dos mesmos.

S. GONÇALO — Até o sino de bronze ladrões surripiaram da igreja N. S. da Conceição, em Pachecos, neste município. O pêso, cêrca de 200 quilos e a altura da tôrre, 30 metros, não constituiram obstáculo para os assaltantes que, aliás, já haviam amealhado, em pontos mais fáceis, muitos objetos de valor.

O alarme do roubo foi dado pelo sacristão que à hora de convocar os fiéis à missa não encontrou o sino na tôrre.

Cientificada, a Polícia gonçalense está procurando os audaciosos meliantes.

CAMPOS — O Presidente do Instituto do Açúcar e do Alcool, sr. Manoel Gomes Maranhão, deverá visitar Campos nos primeiros dias de maio próximo.

PROF. RENATO SOUZA LOPES
Clínica Médica — Especialista
Aparelho digestivo
México 98 — tel: 22-7227 — às 16,30 hs.

SILVEIRA SAMPAIO
Tôdas as quartas-feiras
20,15 HORAS
Na TV-Rio Canal 13

DACTILÓGRAFA COM PRÁTICA
Precisa-se, urgente
Avenida Rio Branco, 25 - sobreloja
'D.C.' - Depto. Publicidade

"CÁSSIO MUNIZ, o CRONISTA e o MUNDO"
Nova produção de
Antônio Maria
para a
Rádio Mayrink Veiga
Organização VICTOR COSTA
às quartas-feiras, 20 horas
CASSIO MUNIZ apresenta ainda pelas ondas médias e curtas da PRA-9, de 2.ª a 6.ª, às 15,25 horas:
"O Horóscopo do Dia"

EXAMES DE FIM DE ANO CONDENADOS: UNESCO

Estrearam Kovoch e Rabowsky

Com o mesmo programa, por sinal magnifico, com que foi inaugurada, à noite de ontem, a Temporada Oficial de Bailados, está marcada para domingo próximo, dia 21, às 16 horas, a primeira Vesperal de Assinatura. Os ingressos serão postos à venda hoje, quarta-feira, ficando encerrada a bilheteria amanhã, quinta-feira, e depois de amanhã, sexta-feira, para reabrir às 10 horas de sábado. Ontem, à noite, no Teatro Municipal, foi brilhante a estréia de Nora Kovach e Istvan Rabowsky, bailarinos de fama internacional

Nem sempre são úteis e até causam suicídios

A opinião de que os exames finais (nas escolas secundárias) provocam uma verdadeira psicose de mêdo nos estudantes, causando, muitas vêzes, tragédias que culminam até com o suicídio, foi exposta no Congresso de Professôres promovido pela UNESCO, em Hamburgo (Alemanha), por um mestre norte-americano, que revelou, na mesma ocasião, os ótimos resultados obtidos com substituição dos exames tradicionais pelos testes de conhecimentos gerais.

"A Inglaterra precisou de 250 anos para descobrir que os exames (parciais ou finais) nem sempre são úteis" — declarou o representante do magistério secundário britânico, comunicando que em seu país já existe uma acentuada tendência para uma seleção mais livre e muito mais ampla, proporcionando aos jovens um campo maior para a manifestação dos seus reais conhecimentos.

OS ROMANTICOS

Durante o Congresso de Professôres da UNESCO ficou certo que a forma tradicional de rígidos exames parciais e finais é ainda conservada (sem mácula) pelos países de espírito romântico, como os de língua néo-latina e também pela Rússia e seus satélites. Ficou igualmente claro que êsse sistema de exames tende a ser ultrapassado pelos métodos mais livres de seleção, de que são precursores os Estados Unidos.

TRÊS FORMAS

Existem, atualmente, em voga no mundo civilizado, três formas de seleção de alunos nos diversos cursos. A primeira — a romântica dos exames rigorosos — é a mais velha e está dando os seus últimos suspiros. A segunda — sistema inglês — prescinde dos exames finais, preferindo-se a média geral do ano, com arguição semanais ou mensais. E a terceira — dos Estados Unidos — deixa exclusivamente ao professor a sua observação pessoal, a responsabilidade de promoção do aluno.

NENHUM LIVRE

Os pedagogos que participaram do Congresso de Hamburgo concordaram unânimemente, que nenhum dos três métodos de ensino está isento de inconveniências. E também sôbre a adaptação de um mesmo método em países de economia e nível social diferentes. Nos próximos anos, serão realizados novos congressos, ocasião em que os professores participantes poderão relevar o progresso do ensino em seus respectivos países contribuindo, assim, para a elevação do nível da educação em todo o mundo.

Gunga novamente no América mineiro

BELO HORIZONTE, 16 (Asap.) — Após ter realizado uma rápida experiência no Barcelona, chegou inesperadamente a esta capital o jogador Gunga. O referido craque procurou o América para a assinatura de um contrato até o fim do certame mineiro. Sem dúvida alguma será um refôrço muito importante para o grêmio alamedino, que assim, de uma hora para outra, vê retornar às suas fileiras um grande elemento, que poderá ser de muita utilidade para o clube.

Olício para o Bahia

SALVADOR, 16 (Asap.) — O Bahia acaba de contratar o ponteiro Olício, pertencente ao América do Rio, por 100.000 cruzeiros. Olício está sendo esperado amanhã, nesta capital.

Gilberto para o América

FLORIANOPOLIS, 16 (Asap.) — O América do Rio está interessado no concurso do zagueiro Gilberto, pertencente ao Marcílio Dias, de Itajaí. Gilberto aguarda apenas ordem de embarque para o Rio, a fim de submeter-se aos testes indispensáveis.

DR. LAURO LANA

DOENÇAS INTERNAS

Largo S. Francisco, 26, das 2 às 6 hs.
Av. Copacabana, 540 — 9 às 11 horas
Telefones: 43.3801 e 57.7413

Diário Educacional

"Educar é semear, renovar, vivificar"

Direção dos professôres: J. M. Leite de Vasconcelos, H. Reis e V. Zappi

Gesto precipitado de um educador

Está merecendo as mais severas críticas em João Pessoa o gesto precipitado do professor Milton Paiva, Diretor do Colégio Estadual daquela cidade, que expulsou de uma só vez trinta e cinco estudantes do referido estabelecimento de ensino e todos pertencentes à 15.ª turma da 3.ª série ginasial. Conforme narram os próprios colegas, dois alunos, no intervalo de uma aula para outra, fizeram dentro da sala uma verdadeira algazarra, batendo com os pés nas carteiras e, surpreendidos pelo inspetor de disciplina foram levados à presença do professor Milton Paiva, que indiscriminadamente expulsou do colégio todos os estudantes componentes da referida turma. Os prejudicados pelo gesto impensado dos dois companheiros procuraram aquêle educador e solicitaram reconsideração da medida, não tendo sido atendidos. Os pais e responsáveis pelos alunos prejudicados já estão redigindo um memorial a ser apresentado ao governador Flávio Ribeiro por intermédio do Secretário de Educação.

Diretório Central dos Estudantes — UB

Realizou-se há dias mais uma reunião do Conselho de Representantes do DCE da UB tendo sido aprovadas as seguintes propostas:

LEI "CADILLAC" — O DCE enviará telegrama de protesto às autoridades responsáveis.

ANUIDADES ESCOLARES — O DCE apoia o movimento dos secundaristas na luta contra o aumento das anuidades escolares.

PROJETO DE LEI 1.054/56 — Repúdio ao projeto que vai de encontro aos interêsses dos alunos da Escola Nacional de Educação Física.

SEMANA DE CARTAZES — Com o objetivo de divulgar a IV Semana de Cartazes foi lançado um concurso de cartazes cujas bases devem ser solicitadas ao DCE.

DIRETORIA DE PUBLICIDADE — O aluno Carlos Mattos, da FND passará a exercer o cargo de Diretor de Publicidade.

DEPARTAMENTO ODONTOLÓGICO — Horário de segunda a sábado das 14 às 17 horas; ou de segunda a sexta-feira das 20 às 22,30 horas.

DEPARTAMENTO MÉDICO — Têrças quintas das 19,30 às 22,30 horas.

DEPARTAMENTO JURIDICO — Têrças e quintas das 20 às 22,30 hs.

Técnico francês visitou o SENAI

Visitou o SENAI o sr. Jack Valtaire, chefe da cooperação técnica do Ministério dos Negócios Econômicos da França, ora em visita ao Brasil. O sr. Valtaire que em sua missão no país apreciará entre outras coisas, o novo desenvolvimento industrial visando o intercâmbio técnico e problemas de produtividade do trabalho, interessou-se vivamente pela obra que o SENAI realiza. O visitante percorreu as dependências da Escola de Aprendizagem "Euvaldo Lodi" em Friagem cujas instalações muito apreciou. Seguindo seu programa, o sr. Valtaire visitará na próxima semana, os centros industriais de São Paulo e Minas Gerais, devendo regressar ao Rio dentro de duas semanas.

Bôlsas de estudos para filhos de trabalhadores

Distrito Federal, Minas Gerais e Estado do Rio foram os Estados contemplados com maior número de bôlsas distribuídas pelo Serviço Educacional da Comissão do Impôsto Sindical. A Direção Geral da CIS pretende êste ano promover nos outros Estados da Federação ampla Campanha de divulgação a fim de que possam os mesmos através das entidades sindicais participar mais intensamente dos benefícios concedidos pela CIS, relativamente às bôlsas de estudos.

E' propósito do Ministro do Trabalho dr. Parsifal Barroso aparelhar o Serviço de Assistência Educacional em moldes modernos visando ao cumprimento eficiente das suas tarefas.

Vencedores do 'Dêem Árvores ao Brasil' vão à Itatiaia

O Ministério da Agricultura promoverá de sexta a domingo uma excursão a Itatiaia para os premiados do concurso "Dêem Árvores ao Brasil" promovido em 1956 pelo DIARIO CARIOCA em combinação com aquela instituição governamental.

A condução partirá com os estudantes premiados da Galeria Cruzeiro às 7.30 horas da manhã de sexta-feira, 19 do corrente, devendo estar os premiados de volta a esta Capital domingo à tarde. Os estudantes ficarão hospedados por conta do Ministério da Agricultura no Parque Florestal de Itatiaia.

Vetado o projeto das "Viúvas dos Catedráticos"

O projeto 1.240/56 que concede pensão no valor de 5 mil cruzeiros mensais às viúvas dos fundadores da Universidade do Paraná foi vetado pelo Presidente da República, que o considerou contrário aos interêsses nacionais.

Justificando o veto o Presidente da República disse que nada desculpa o favor que a proposição pretende conceder, pois a medida ali contida representa uma concessão especial, pois os professôres que fundaram a Universidade do Paraná exerceram o magistério antes da sua federalização e nunca fizeram qualquer contribuição para Institutos de Previdência e por conseguinte, não se justifica que os membros de suas famílias venham a gozar de benefícios com a concessão de uma pensão mensal vitalícia.

Congresso Latino-Americano de Estudantes

MONTEVIDÉU, 16 (FP) — A Federação de Estudantes Universitários do Uruguai designou seus representantes ao Congresso Latino-Americano de Estudantes, a se realizar entre 20 e 30 do corrente, na cidade de La Plata, organizado pela Federação Universitária Argentina.

Do referido Congresso, que estudará problemas de real interêsse para os estudantes da América, participarão representações do Brasil, México, Guatemala, Honduras, Costa Rica, Equador, Peru, Paraguai, Chile, Argentina e Uruguai, além de observadores de delegações de diversas organizações internacionais.

Educadora patrícia recebeu título de 'Amiga da Bolívia'

Telegrama de La Paz informa que a educadora brasileira Conceição Chagas da Rocha, regressará brevemente ao Brasil depois de haver realizado na Bolívia um profícuo trabalho cultural e de aproximação Boliviano-Brasileiro.

Além de haver contribuído para o intercâmbio de estudantes de ambas as nacionalidades, conseguiu importante donativo de livros em português para a Universidade de San Andres e contribuiu para a Campanha de Edificações Escolares, doando 57 projetos completos de construções, com todos os estudos técnicos.

Conceição Chagas fêz entrega de um lote de livro pedagógico, ao Ministro da Educação e no aspecto artístico promoveu diversos concêrtos. Obteve prêmios brasileiros para um concurso de desenho infantil no qual concorreram 147 trabalhos procedentes de todo o país.

A educadora patrícia também deu aulas gratuitas de português na Universidade local que contaram com 300 alunos. Em virtude dessa obra, diversas entidades bolivianas e o próprio Ministro da Educação concederam-lhe o título de 'Amiga da Bolívia' motivando expressões de reconhecimento da imprensa e das entidades que se beneficiaram com o constante e eficiente trabalho de aproximação entre os dois países.

CURSO DE PUERICULTURA SOCIAL — Tiveram início no Centro Social Feminino, em Botafogo, as aulas do Curso de Puericultura Social mantido por aquêle estabelecimento sob os auspícios da Legião Brasileira de Assistência orientado pelo professor Newton Potsch. O curso tem a duração de três meses e visa orientar as jovens brasileiras familiarizando-as com os problemas da infância e suas soluções. Em sua aula inaugural o professor Potsch focalizou o problema da "Mortalidade Infantil" em todo o mundo, apontando suas causas sociais e econômicas. — Na foto, um aspecto da solenidade fixada pela Agência Nacional

TINTAS

PROBAL

Evaristo . . .

(Conclusão da 9.ª pag.)

circulos, o sr. Fadel Fadel apresentou a seguinte proposta: 400 mil cruzeiros de "luvas" e salário mensal de 25 mil, além das gratificações e prêmios.

EM AÇÃO O VASCO

Desejoso também de conquistar Evaristo, o Vasco da Gama não está "dormindo no ponto". Apuramos que o grêmio cruzmaltino vem de oferecer ao craque uma proposta sem paralelos na história das grandes transferências do futebol brasileiro, ou seja: Cr: 1.750.000,00 de "luvas" e salários a combinar.

O Vasco não confirma nem desmente a notícia, limitando-se a informar que Evaristo realmente interessa ao clube.

BARCELONA A VISTA

Quanto ao Barcelona, da Espanha, cuja proposta (cêrca de 7 milhões de "luvas" e outras compensações) é mais viável de ser aceita por Evaristo, fala-se que enviará por tôda esta semana um emissário ao Rio de Janeiro, a fim de concretizar a transferência do craque, trazendo consigo, inclusive, bom volume de "pesetas" para atrair o "homem-gol" do Flamengo.

Escrete . . .

(Conclusão da 9.ª pag.)

não atuavam dentro daquela nossa rigidês.

FALHOU A MARCAÇÃO

Contra os adversários pequenos, nosso sistema ainda deu certo, mas quando chegou a hora dos adversários difíceis nada conseguimos fazer. E as falhas surgiram mesmo com o descuido de Roberto e Zózimo, que se entregavam ùnicamente à marcação, abandonando o ataque à própria sorte.

E tivemos também alguns atacantes recuando para marcar jogadores contrários, prejudicando-nos essa preocupação de marcar homem a homem quando deveríamos ter marcado por zona".

MEDIDAS PROPOSTAS

Concluindo, Leônidas disse que a nossa campanha foi bastante má e precisamos tomar providências, organizando uma comissão de seleção, que teria poderes sôbre o treinador, o qual seria permanente.

Precisamos, também ter um sistema definido, para que possamos jogar no nosso jôgo sem nos incomodarmos com o do adversário, pois no momento não se conhece um sistema brasileiro, surgindo sempre uma fórmula diferente, o que vem se refletir e atrapalhar a produção dos jogadores.

Onde se poderá comprar peixe

Para a distribuição do pescado foram instalados 202 postos, nos bairros da Zona Norte, Centro e Sul da cidade, pela COFAP, SAPS, Caixa de Crédito da Pesca e Departamento de Abastecimento da PDF. E' a seguinte a relação dos postos:

BOTAFOGO — n. 1 — Rua Arnaldo Quintela, 46; n. 2 — Praia de Botafogo, esquina S. Clemente — CATETE — n. 3 — Anexo Palácio do Catete; n. 158 — Largo do Machado; COPACABANA — n. 4 — Rua Julio de Castilho, 25-B; n. 5 — Rua Siqueira Campos, 82; n. 6 — Rua Toneleros, 260; n. 7 — Praça Inhangá; BAIRRO PEIXOTO — n. 157 — Rua Décio Vilares (altura do n. 163) — Praça Serzedêlo Corrêa; IPANEMA — n. 10 — Rua dos Jangadeiros, 10-A; n. 11 — Rua Visconde de Pirajá, 420; n. 12 — Rua Paul Redfern, 72; n. 13 — Praça General Osório; n. 162 — Praça Nossa Senhora da Paz; LEBLON — n. 14 — Rua Cupertino Durão, 96-E; n. 166 — Praça Antero Quental; LEME — n. 15 — Av. Princesa Isabel, 34 — Box 4; n. 160 — Rua Anchieta; GAVEA — n. 8 — Rua Marquês de São Vicente, 61-A; n. 9 — Rua Marquês de São Vicente, 217; n. 165 — Ponte das Tábuas; GLORIA — n. 164 — Largo da Glória; LARANJEIRAS — n. 159 — Rua Prof. Estelita Lins esq. de Rua das Laranjeiras; PRAIA VERMELHA — n. 161 — Praça General Tibúrcio; URCA — n. 16 — Praça Tenente Gil Guilherme.

C E N T R O

N. 17 — Rua Oriente, 144; n. 18 — Rua Bento Ribeiro, 14; n. 19 — Rua Pharoux, 6; n. 20 — Av. Presidente Vargas, 3.102; n. 21 — Praça da Independência; n. 22 — Rua Vinte de Abril, 36, Loja 3; n. 23 — Ladeira do Barroso, 182; n. 24 — Ministério do Trabalho (Subsolo); n. 25 — Av. Venezuela, 82 (Auto-Serv. Tecnologia); n. 26 — Av. Mem de Sá, 102 — Loja; n. 183 — Estação Central do Brasil.

Z O N A N O R T E

ALDEIA CAMPISTA — n. 27 — Rua Gonzaga Bastos, 10; GRAJAU — n. 28 — Itabaiana, 8; n. 29 — Rua Borda do Mato, 14-A; RIO COMPRIDO — n. 30 — Rua Aristides Lôbo, 232; n. 31 — Rua Ambiré Cavalcanti, 440; n. 167 — Largo do Rio Comprido; TIJUCA — n. 38 — Rua São Francisco Xavier, 298-B; n. 39 — Rua Barão de Mesquita, 639; n. 40 — Rua Conde de Bonfim, 153-A; n. 168 — Praça Saens Pena; n. 41 — Rua Conde de Bomfim, 753-A; n. 42 — Praça Saenz Pena; n. 43 — Largo do Maracanã; n. 44 — Praça da Usina Tijuca; n. 45 — Rua Haddock Lôbo, 78; VILA ISABEL — n. 46 — Rua Teodoro da Silva, 1.016-A; n. 47 — Av. 28 de Setembro, 146; ANDARAI — n. 50 — Rua Gastão Penalva, 180-B; LEOPOLDINA — n. 177 — Estação; BONSUCESSO — n. 169 — Praça das Nações; — ENGENHO DE DENTRO — Praça Rio Grande do Norte; n. 75 — Rua dr. Bulhões 9-B.

S U B U R B I O S

ANCHIETA — n. 48 — Estrada do Nazareth, 2.612; n. 49 — Rua Italinia, 208; BANGU — n. 51 — Rua Coronel Tamarindo, 2.164; n. 52 — Rua Silva Cardoso, 262-A; n. 53 — Praça da Fé, 18; n. 172 — Av. Santa Cruz, em frente ao n. 1.751; BENTO RIBEIRO — n. 54 — Rua Carolina Machado, 1.510-A; BONSUCESSO — n. 55 — Rua João Xavier, 7-A; n. 56 — Av. Teixeira de Castro, 167; n. 57 — Rua Uranos, 495; n. 58 — Rua Uranos, 1.378; BRAZ DE PINA — n. 59 — Rua do Trabalho, 458-A-Loja; CACHAMBI — n. 60 — Rua Projetada, 31-B; ... 61 — Conjunto Residencial de Cachambi; CAMPINHO — n. 62 — Est. Intendente Magalhães, 69-A; CAMPO GRANDE — n. 63 — Rua Aricuri 610 (Vila Magali) — n. 64 — Rua Augusto Vasconcelos, 87; n. 65 — Est. de Magarca, 354; n. 66 — Rua Campo Grande, 442 — (Auto-Serviço Campo Grande); CASCADURA — n. 67 — Av. Suburbana, 10.466; n. 173 — Estação; CAVALCANTI — n. 68 — Rua Maria Passos, 925; n. 69 — Rua Caminho do Catete, 640; COELHO NETO — n. 174 — Praça Coelho Neto; CORDOVIL — n. 70 — Av. Meriti, 483; DEL CASTILHO — n. 175 — Estação; n. 71 — Conjunto R. Del Castilho Bloco 14; n. 72 — Conjunto R. Del Castilho — Rua 2; DEODORO — n. 73 — Av. das Bandeiras, 58.59; n. 74 — Av. Marquês de Maceno (esq. A. Mota); ENGENHO NOVO — n. 76 — Rua Bela Vista, 106; n. 77 — Rua Paul Barroso, 8; n. 78 — Rua Sousa Barros, 204-B; n. 79 — Rua Vaz de Toledo, 676; n. 80 — Rua Ana Neri, 1.708; ENCANTADO — n. 81 — Rua Manoel Vitorino, 46; GUARATIBA — n. 82 — Rua Gama Rosa, 130-A; n. 83 — Estrada da Ilha, 5001; HONORIO GURGEL — n. 84 — Estrada João Paulo — Loja 1; n. 85 — Rua Urural, 1041-9; n. 86 — Rua das Safiras, 302; n. 87 — Conjunto Residencial IAPC; INHAUMA — n. 88 — Av. Automóvel Clube, 675-B; n. 89 — Av. Suburbana, 5472; IRAJA' — n. 176 — Largo do Irajá; n. 90 — Av. das Bandeiras, L-3 Quadra 17 — bloco 3.631; n. 91 — Rua Cetimá, 5-A; n. 92 — Rua Luiz Barroso, 19; n. 93 — Rua Monsenhor Felix, 97; n. 94 — Conjunto Residencial IAPC; JACAREPAGUA — n. 95 — Estrada Jacarepaguá, 7.452; n. 96 — Rua Cândido Benício, 2.339; n. 97 — Estrada do Pau Ferro, 31; n. 98 — Rua Barão de Taquara, (Pça. Seca); JACAREZINHO — n. 99 — Praça Professor Atila s/n; MAGALHÃES BASTOS — n. 100 — Rua Belarmina, 9-A; MADUREIRA — n. 101 — Travessa Almerinda Freitas 274; n. 102 — Mercado Municipal; n. 103 — Rua Maria José 164; MARECHAL HERMES — n. 104 — Rua Carolina Machado 1.946; n. 105 — Rua Marapendi, 481; n. 106 — Av. Brigadeiro Delamare, 86-D; n. 107 — Rua 1 de Maio 32; MOÇA BONITA — n. 108 — Rua Francisco Real; MEIER — n. 178 — Jardim do Méier; OLARIA — n. 109 — Rua André Azevedo, 91; n. 110 — Travessa Etelvina, 20-C; OSVALDO CRUZ — n. 111 — Rua Frei Bento, 204-loja-A; n. 112 — Rua D. Vicência, 97; n. 113 — Rua Carolina Machado, 1.074; PADRE MIGUEL — n. 114 — Rua Andorra 35; n. 115 — Rua D — Lojas 2 e 4 — (IAPI); n. 116 — Rua Lemos Valentim, 71; PAVUNA — n. 117 — Av. Automóvel Clube, 5.410; n. 118 — Praça 1; PENHA — n. 119 — Rua Aimoré, 150; n. 120 — Estrada Braz de Pina, 169; n. 121 — Rua do Trabalho, 458-A; n. 122 — Rua Lôbo Júnior, 836; n. 123 — Praça Santa Rosária, 5; n. 124 — Av. N. S. da Penha (Mercado); n. 125 — Rua 8 (Conjunto Residencial IAPI); PIEDADE — n. 126 — Rua Goiás, 625; n. 127 — Rua João Pinheiro, 656; n. 128 — Rua Padre Nóbrega, 60; PILARES — n. 129 — Av. João Ribeiro, 271-B; n. 179 — Largo dos Pilares; QUINTINO BOCAIUVA — n. 130 — Rua Goiás, 1.360 — Conj. do IAPC; n. 131 — Rua João Barbalho, 485; n. 132 — Av. Suburbana, 9.151-A; RAMOS — n. 133 — Rua Barreiros 585-A; n. 134 — Rua Joana Fontoura, 11; n. 180 — Estação; REALENGO — n. 135 — Estrada Agua Branca, 2.586; n. 136 — Rua F. — Conj. Residencial do IAPC; n. 137 — Av. Santa Cruz, 698-B.C.; n. 138 — Rua Marechal Soares de Andréa 290; n. 139 — Rua Marechal Modestino, 230-B; n. 140 — Rua Marechal Abreu Lima, s/n; RICARDO DE ALBUQUERQUE — n. 181 — Praça Ricardo de Albuquerque — ROCHA MIRANDA — n. 182 — Praça Rocha Miranda; n. 141 — Rua dos Topázios, 235-A; SANTA CRUZ — N. 142 — Rua Alvaro Alberto (Merc. N. S. Gonç.); n. 143 — Av. Bandeiras, 76.182 (Fund. C. Pop); THOMAZ COELHO — n. 144 — Vila Getúlio Vargas; VAZ LOBO — n. 145 — Estrada Marechal Rangel, 834; n. 146 — Rua Monsenhor Felix, 57; VICENTE DE CARVALHO — n. 147 — Estr. Vicente de Carvalho 723; VIGARIO GERAL — n. 148 — Rua Paramaribo, 420; VILA VALQUEIRE — n. 149 — Estr. Intendente Magalhães, 961; COELHO NETO — n. 150 — Praça Prof. Virginia Cidade.

I L H A S

N. 156 — Caixa de Crédito da Pesca.

MERCADOS

Z O N A S U L

BOTAFOGO — N. 184 — São Sebastião — Praia de Botafogo, 472; GAVEA — n. 185 — N. S. de Fátima — Av. Bartolomeu Mitre, s/n; IPANEMA — n. 186 — Sto. Antônio — Rua dos Jangadeiros, 39; LARANJEIRAS — n. 187 — São José — Rua das Laranjeiras, 9; URCA — n. 188 — São Bento — Av. Portugal, s/n.

C E N T R O

N. 189 — Emergência — Avenida Presidente Vargas, s/n.

Z O N A N O R T E

N. 190 — PRAÇA DA BANDEIRA — São Pedro — Rua Elpídio Boa Morte, s/n.

N. 191 — PRAÇA SAENZ PENA — São Lucas — Rua Conde de Bonfim, 212;

N. 192 — VILA ISABEL — São Paulo — Av. 28 de Setembro, 274.

S U B U R B I O S

N. 193 — BENFICA — São Rafael — Largo do Benfica, n. 194 — BENTO RIBEIRO — N. S. das Graças — Praça Mauá, 63; N. 195 — CAMPINHO — Campinho — Est. Intendente Magalhães, s/n; N. 196 — CAMPO GRANDE — São Braz — Av. Augusto de Vasconcelos, s/n; N. 197 — IRAJA' — N. S. Ap. Irajá — Praça Caraquatá, s/n; N. 198 — MADUREIRA — Madureira — Avenida Marechal Rangel, 114; N. 199 — MEIER — São João — Rua Aristides Caire, 53-57; N. 200 — PENHA — N. S. da Penha — Rua Timbuassú, s/n; N. 201 — REALENGO — N. S. da Glória — Rua Bernardo de Vasconcelos, 398.

I L H A S

N. 202 — ILHA DO GOVERNADOR — N. S. da Ajuda — Praia de Cocotá, s/n.

Teatros e Boites
Programa para sua Noite

TEATRO COPACABANA

Ar Refrigerado perfeito — Reservas: 57-1818 — Ramal Teatro

"OS ARTISTAS UNIDOS" apresentam MORINEAU

"AS LOUCURAS DE MAMÃE"

de JOTA GAMA — Direção de LUCA DE TENA

Cenário de Benet Domingo — Vestidos de Sylvio & Teixeira e Lebelson Modas — TRAJES MASCULINOS DA TORRE EIFFEL — Elenco (Ordem alfabética): Adila Araujo, Adriano Reys, Antonio Victor, Cecy Medina, Fernando Luiz, Morineau, Myriam Pereia, Paulo Padilha, Terezinha Amayo e Virgilio de Andrade

HOJE — às 21,30 horas — HOJE

No TEATRO GINASTICO

Av. Graça Aranha, 187 — Reservas: 42-4521
AR REFRIGERADO PERFEITO

TBC

Leonor de Mendonça

Com o elenco permanente do TBC

SÓ DUAS SEMANAS

Preços Populares — Cr$ 35,00

HOJE ÀS 21 HORAS — DIA 2 ESTRÉIA: "A GATA EM TETO DE ZINCO QUENTE"

Amanhã e 6a. Feira Santa

No TEATRO CARLOS GOMES

VICENTE CELESTINO

E SUA COMPANHIA EM

"Deus e a Natureza"

em vesperais às 16 horas e sessões as 20 horas e às 22 horas
No 3.º ato VICENTE CELESTINO cantará a

A V E M A R I A
de Schubert

NIGHT and DAY

1☆ No 1.º andar do Hotel Serrador. Tels.: 32-0003 e 42-7115

"Show" "Night and Day Follies", às 18 horas, diàriamente com chá-dançante. Grande Otelo e todo o elenco.

2☆ "Show" à meia-noite: Mirian Rony, a "estrêla" do "Dinizarde" de Paris.

3☆ "Show" à uma hora da manhã: "RIO... DE JANEIRO A JANEIRO". Grande Otelo e 50 artistas.

TRÊS ESPETACULOS DE CARLOS MACHADO

COLÉ

ISA RODRIGUES EVILAZIO TIRIRICA

Wilza Carla RAINHA CONVIDADA

ENTROU DE GAIATO

ATRAÇÃO CARLOS ... — BOSCOLI-H. CUNHA E COLÉ — BAILES DE DELÉ

Teatro Recreio

Hoje às 20 e às 22 horas

Virgínia Lane

5.º mês de sucesso!

Só até o dia 28!

"S. EXCIA. A VEDETTE"

a revista mais alegre e luxuosa da temporada! récorde de bilheteria no

FOLLIES Com VIOLETA FERRAZ e o famoso elenco das vedetinhas

Telefone: 27-8216

Hoje, às 20,20 e 22,20 hs. — Vesp. 5as., sáb. e dom. às 16 hs.
ESTRÉIA DIA 3 DE MAIO: "MULHER DE VERDADE"

TEATRO JOÃO CAETANO

Telefone: 43-4276

Amanhã e Sexta-feira Santa — às 20 e 22 horas

JESUS RUAS

O consagrado intérprete do NAZARENO no maior sucesso sacro DALMIR MUNIZ a brilhante atriz na emocionante peça:

"Jesus Voltará"

Com a empolgante cena "A DESCIDA DA CRUZ" formando o quadro célebre de MIGUEL ANGELO.

3 atos e 9 quadros — PREÇOS POPULARES

DULCE RODRIGUES

APRESENTA

"A MULHER SEM PECADO"

de NELSON RODRIGUES

Direção de RODOLFO MAYER

GRANDE ELENCO com Roberto Duval — Jecé Valadão — Teresa Rivera — Maria Muniz — J. Barros — Geni Borges e Anael Herrera

TEATRO SERRADOR RESERVAS TEL. 42-6442

HOJE — às 21 horas. — Proibido até 18 anos

6.ª-feira, descanso da Cia. — AR REFRIGERADO PERFEITO

GARRIDO

alda

NO MAIOR SUCESSO CÔMICO DA TEMPORADA NO RIVAL 22-2721

CHUVISCO

A SUA PARODIA QUE É UM TEMPORAL DE GARGALHADAS, COM UM GRANDE ELENCO

Hoje às 21 hs. — Amanhã Vesperal c/ preços reduzidos

SILVA FILHO

apresenta a mais luxuosa e engraçada revista do ano.

"RUMO À BRASÍLIA"

DE S. Sena — B. Sobrinho e Silva F. com CONSUELO LEANDRO

Manoel Vieira, Agildo, Modesto de Sousa, Mercedes Batista e seu Ballet Folclórico

GRANDE ATRAÇÃO: IVANÁ

TEATRO JOÃO CAETANO

Hoje às 20 e às 22 horas — Amanhã e sexta-feira descanso da Cia.

Emp. Cunha Filho

ankito apresenta

É FOGO na BICA

NEYDE LANDI

NANCY MONTEZ - COSTINHA
MARY JANSEN - DEL CARMEN - AURISTELA
RENEE MARA - AGNALDO - RENATO

Teatro Carlos Gomes

Hoje às 20 e às 22 horas

Diario Carioca

★ Fundador: J. E. DE MACEDO SOARES ★

Diretor Presidente: Horácio de Carvalho Jr. — Diretor Redator-Chefe: Danton Jobim

ANO XXIX | RIO DE JANEIRO, QUARTA-FEIRA, 17 DE ABRIL DE 1957 | N. 8.821

CONFIAM MARÍTIMOS EM J. K.

Os ministros da Viação, do Trabalho e da Marinha vão reunir-se, hoje, com o Presidente da República para encontrar um meio de evitar a greve dos trabalhadores marítimos, marcada para o próximo dia 23.

Em consequência do empenho das autoridades em atender às reivindicações da classe, os dirigentes sindicais marítimos realizarão, hoje, uma sessão secreta para deliberar sôbre a transferência da data da greve, numa prova de confiança à iniciativa do Govêrno.

SALÁRIO PROFISSIONAL

Durante a reunião interministerial, o Govêrno discutirá a possibilidade de atender a tôdas as reivindicações dos trabalhadores. Para os marítimos das emprêsas particulares o Govêrno pretende fixar o salário profissional, igual ao vigente nas autarquias. Para atender os autárquicos, o Ministério da Viação deverá aprovar, imediatamente, o quadro do pessoal do Lóide e da Costeira.

Os armadores, em reuniões efetuadas com as autoridades navais, já concordaram em conceder aos seus empregados um aumento na base de 40%, de forma a igualar seus salários aos vencimentos dos autárquicos.

O aumento é considerado como a única solução uma vez que a comissão policial (encarregada de apurar se as emprêsas particulares aplicaram em melhorias salariais todo o aumento tarifário que obtiveram em março de 1956) não tem meios para cumprir a contento sua missão.

POUCHARD EM PARIS

Em companhia da alfacena e bonita "Miss Elegante Bangu 1956", srta. Maria Sônia Soares de Araújo (e a mãe), o colunista social do D.C., Jean Pouchard viajou, anteontem, para Paris, de onde enviará para os seus leitores comentários sôbre os últimos acontecimentos do "society" europeu. Do embarque, no Galeão, a foto mostra um flagrante, com o colunista e a bela "Miss Elegante Bangu"

TROTE AGORA E' DIFERENTE

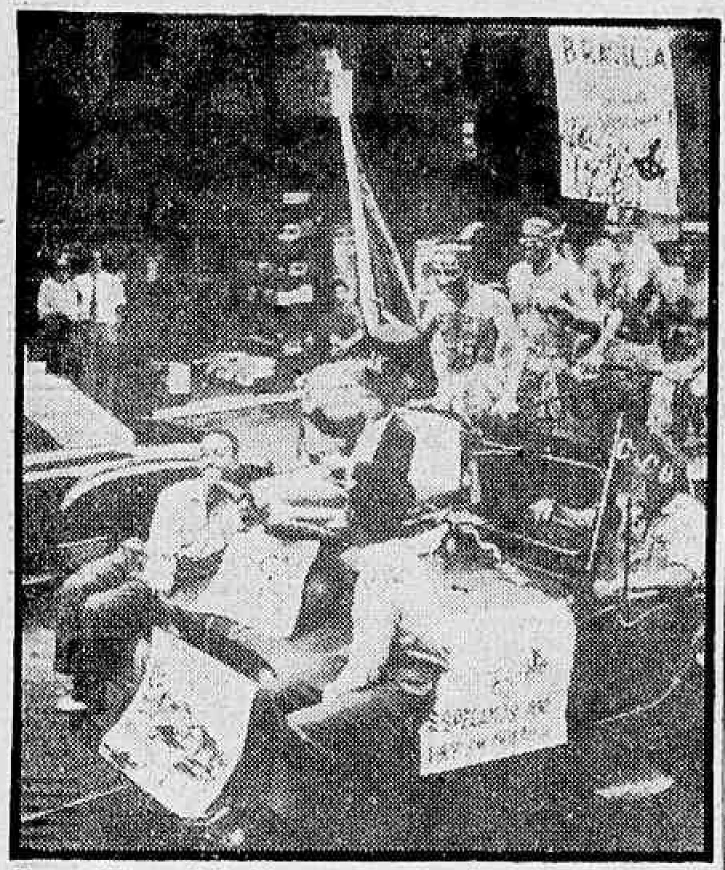

Nem o "Viscount" de JK escapou à irreverência dos estudantes da Faculdade Nacional de Direito, durante o trote dos calouros, que teve como principais objetivos, além da confraternização dos acadêmicos, a exaltação dos progressos alcançados pela indústria nacional

Trote nacionalista defende o que é nosso: Direito

Revolucionando tudo o que se conhecia antes em matéria de trote de calouros, os acadêmicos da Faculdade Nacional de Direito fizeram realizar na tarde de ontem um desfile "sui-generis" que primou pela originalidade: o trote foi quase que inteiramente motorizado e impregnado de um sentido profundamente nacionalista, de exaltação à indústria nacional e às possibilidades econômicas do país.

Da passeata, que percorreu as principais ruas do Centro — sob aplausos dos populares — participaram além de um elefante (montado por calouros), cêrca de 20 cavalos, um canhão, automóveis, motonetas, caminhões e bicicletas.

DEFESA DA PETROBRÁS

Conduzindo dezenas de estudantes que davam gritos de "fora os entreguistas" desfilou um carro alegórico com inúmeras torres de perfuração de petróleo, cada uma delas representando os poços que a Petrobrás já tem em funcionamento. Uma enorme faixa trazia os seguintes dizeres: "Defender a Petrobrás é um dever patriótico". Outra dizia: "A Petrobrás é uma realidade".

Justiça em Alagoas

Como sempre, os acontecimentos políticos não escaparam à irreverência dos universitários. Assim, as lutas e intrigas que há pouco agitaram o Estado de Alagoas, provocaram o seguinte cartaz: "Código Penal em Alagoas — trabuco". Outros diziam: "A vassoura de Jânio virou broxa", "Israel x Egito, guerra à prestação" etc.

Pequeno, mas nosso

"Tamanho não é documento" dizia a faixa pregada às motonetas de fabricação inteiramente nacional. Carros traziam o cartaz "Hoje 70% nacional, amanhã mais de 90% nacional". Outros conduziam cartazes que diziam "Automóvel cem por cento nacional. E' pequeno mas é nosso". Um canhão cedido pelo Ministro da Guerra levava um cartaz que anunciava sua fabricação 100% nacional.

Desfilaram também caminhões da Fábrica Nacional de Motores, todos êles com faixas e cartazes que mostravam os progressos alcançados por aquêle ramo da indústria nacional.

Brasil x Argentina

A derrota sofrida pelo selecionado brasileiro frente à Argentina, em Lima, não foi perdoada. Entre muitos cartazes anotamos o que dizia: "Brasil: 200 dribles x Argentina: três a zero".

Estelita "enterrado"

O desembargador Guilherme Estelita, cuja nomeação como catedrático da Faculdade Nacional de Direito tantos protestos estudantis tem provocado, foi novamente "en-

(Conclui na 2.ª página)

Desbaratou 9 milhões do I. B. C.

Para explicar os prejuízos sofridos pelos cofres públicos (do Instituto Brasileiro do Café) em consequência da má aplicação de Cr$ 15 milhões entregues ao Estado do Paraná e, principalmente, qual a responsabilidade do parlamentar acusado de aplicar Cr$ 9 milhões daquela autarquia "da forma mais liberal", o deputado Aarão Steinbruch enviou, à mesa da Câmara, um requerimento ed informações ao IBC.

Como foi noticiado, a Junta Administrativa do IBC recusou aprovar as contas relativas à aplicação da verba de Cr$ 15 milhões concedida no período de 1953 a 1954 ao Govêrno do Paraná, para a realização da Exposição Internacional do Café e trabalhos experimentais, sob a alegação de que necessitava de documentação mais esclarecedora sôbre despesas no total de Cr$ 9 milhões.

DEPUTADO LIBERAL

Pesa sôbre o deputado Newton Carneiro da UDN do Paraná, a acusação de ter utilizado "da forma mais liberal, sem que se exigissem recibos, acontecendo, muitas vêzes, se em elevadas importâncias entregues mediante "vales" a altas autoridades do Govêrno Estadual da época cêrca de Cr$ 9 milhões.

Requerimento

E' o seguinte o texto do requerimento de informações do deputado Aarão Steinbruck.

"1.º) Se é verdade que da verba de 15 milhões de cruzeiros, concedida ao Estado do Paraná, no período de 1953 a 1954, para a realização da Exposição Internacional do Café e trabalhos experimentais recusou-se a Junta Administrativa do IBC, a aprovar as contas relativas a 9 milhões de cruzeiros, por falta de comprovantes como foi amplamente divulgado na imprensa.

2.º) Em caso afirmativo:

a) se há obrigatoriedade de prestação de contas das importâncias que o IBC destina aos Estados e se êsses auxílios resultam de programações e acôrdos pré-estabelecidos?

b) Quais as irregularidades encontradas na prestação de contas da referida verba?

c) Quais as providências determinadas pela Junta Administrativa do IBC desde que tenha recusado a prestação de contas apresentadas?

3.º) Para maior esclarecimento, requeiro ainda, que o IBC envie a esta Casa cópia autêntica da referida prestação de contas, pelo menos no que se refira às irregularidades encontradas. a) Aarão Steinbruch"

O julgamento

O presente requerimento, bem como a referida prestação de contas, serão objeto de apreciação na próxima reunião da Junta Administrativa do IBC do dia 24 dêste.

ABI já tem 21 milhões

Após concluir o exame da escrituração e dos comprovantes das contas referentes ao último exercício financeiro da Associação Brasileira de Imprensa, o Conselho Fiscal aprovou o balanço da Casa do Jornalista, que registra um saldo positivo de quase Cr$ .... 800 mil cruzeiros.

O patrimônio da ABI, passa, assim, a cêrca de Cr$ 21 milhões, excluídas as reservas e o edifício sede, que se encontra avaliado em pouco mais de Cr$ 17 milhões, e vai ser reavaliado a fim de que seja conhecido o valor real do prédio e das instalações.

Voto de louvor

Ao sr. Herbert Moses e seus auxiliares imediatos a comissão de contas aprovou um voto de louvor pela maneira com que tem conduzido os negócios da entidade, aumentando-lhe o patrimônio, sem prejuízo dos serviços que presta à coletividade dos profissionais de imprensa.

General lutou com agressor

Segundo declarações dos familiares e serviçais do general Correia Lima, achavam-se sôbre o assoalho, além da arma que disparara os dois projetis, uma outra, de calibre menor, que se encontrava no respectivo coldre, e bem assim o relógio que habitualmente ficava em cima da mesinha de cabeceira.

Não sabemos como irá a Polícia justificar o encontro, fora de seus lugares, dêsses dois objetos, principalmente o revólver menor, que era guardado num escaninho da mesinha, e que, por seu pêso e constituição, não poderia ser lançado da cabeceira aos pés da cama, onde foi localizado.

O Tapête

Acresce a circunstância de que, no ponto do assoalho em que êstes objetos foram encontrados, havia um tapête, o qual, pela sua aspereza e dobras, não permitiria que o revólver menor e o relógio caíssem longe do local onde habitualmente se encontravam, e muito menos que o revólver fôsse cair além do relógio, quando êste, por ter forma roliça, deveria ter ultrapassado aquêle, em distância.

Houve luta

A explicação para êsse fato estranho é uma só: houve luta, durante a qual o relógio caiu, e o general, ao pressentir que se tornara crítica a situação, vendo seu futuro agressor com a arma em punho, procurou lançar mão da arma menor, que não chegou a usar, em face da rapidez com que foi abatido.

A alegação policial de que os dois objetos teriam caído em consequência de movimentos desordenados dos pés da vítima, poderia proceder em relação ao relógio, mas nunca em referência ao revólver menor, pois a queda dêste, acidentalmente, só poderia ser obtida com a queda da própria mesa.

Min. da Educação empresta apoio à 'Carta à Mamãe'

— Só tenho palavras para louvar o DIARIO CARIOCA, quando procura incutir na mocidade estudiosa a exaltação da sacrossanta tarefa que o Criador confiou à mulher — afirmou ontem à reportagem do DC o Diretor da Divisão de Educação Extra-Escolar, sr. Salvador Julianelli, ao comunicar o seu apoio ao tradicional concurso "Carta à Mamãe", patrocinado por êste jornal desde 1954, para como parte das comemorações do "Dia das Mães".

— Nenhum sentimento é tão profundo na espécie humana — acrescentou o sr. Salvador Julianelli — como a maternidade. Este amor é o afeto mais puro e mais sublime que uma criatura pode abrigar em seu coração. Hipoteco ao concurso o meu mais irrestrito apoio.".

PELA 4.ª VEZ

O concurso «Carta à Mamãe», que êste ano será realizado pela quarta vez consecutiva, sob o patrocínio do DIARIO CARIOCA, volta a encontrar o mais franco apoio junto as autoridades do Ministério da Educação, que como nos anos anteriores, contribuirão com a doação de prêmios em livros aos autores das melhores composições.

Regulamento em breve

O regulamento para o concurso «Carta à Mamãe», que está destinado, êste ano, a congregar milhares de estudantes em tôrno do carinho filial, deverá ser publicado, provàvelmente, ainda dentro das próximas 48 horas.

Resultados do Concurso: 'Mais Bela'

O concurso de "A Mais Bela Estudante", que o DIARIO CARIOCA patrocina em colaboração com a AMES, apresenta, até agora, os seguintes resultados:

ACM — 1.º lugar, Lília Formiga Mourão, com 1.230 votos; 2.º, Francisca Delucas, com 180; 3.º, Naseiley Prudêncio, com 158; e 4.º Ana Virgínia e Aurea Marlive, com 120 votos.

Escola Rodrigues Alves — 1.º lugar, Léda Cândido da Mota, com 140 votos.

Sambista fica rico em 8 anos

A revelação de que o samba já fêz seis milionários apenas entre 1948 e 1955, nas pessoas dos srs. Haroldo Lôbo, Ari Barroso, Milton de Oliveira, Vicente Paiva, Benedito Lacerda e Herivelto Martins, for tornada pública pela sociedade arrecadadora de direitos autorais SBACEM, em seu anuário para 1957.

Segundo a lista dos 10 compositores que mais arrecadaram em menos de 10 anos, as importâncias relacionadas — que apontam o pagamento de Cr$ ...... 1.771.018,30 a Haroldo Lôbo, Cr$ 1.746.852,10 a Ari Barroso — representam as quantias líquidas recebidas pelos sambistas, isto é, já deduzida a percentagem para as despesas da sociedade e as comissões dos editôres, que representam quantias iguais.

Samba dá dinheiro

Entre os demais compositores que ganharam para cima de 500 mil cruzeiros de direitos autorais pela execução das suas músicas — numa explicação bastante clara da razão porque se está comercializando a música popular — figuram os srs. Mário Rossi (Cr$ 947.784,90), Marino Pinto (Cr$ 839.057,00), David Nasser (Cr$ 749.339,60) e Hervê Cordovil (Cr$ 568.785,10).

Procópio: 40 anos de palco

A encenação da peça "Deus lhe pague", com a participação de Delorges Caminha, Henriette Morineau e Dulcina de Morais, no Teatro Municipal, será o ponto culminante das homenagens que os artistas brasileiros vão prestar a Procópio Ferreira, por motivo do 40.º aniversário do início de sua carreira teatral.

Na mesma ocasião, Joraci Camargo receberá uma medalha de ouro comemorativa do 25.º aniversário de "Deus lhe pague", peça que fêz a fama de Procópio. O dia das homenagens ainda não está marcado.

Patrocínio

As homenagens a Procópio e Joraci terão o patrocínio da Sociedade Brasileira de Autores Teatrais, da Associação Brasileira de Empresários, da Associação Brasileira de Críticos Teatrais e da Casa dos Artistas.

"Tudo faremos para que ambas as comemorações se revistam do maior brilho possível" — declarou o Presidente da SBAT. "Com a colaboração das demais entidades do teatro, acredito que assinalaremos condignamente o transcurso dos 40 e dos 25 anos de serviços prestados à causa teatral, no Brasil, por Procópio Ferreira e Joraci Camargo".

Húngaros: famílias chegaram

O vapor "Conte Biancamano" chegou ontem, ao Rio, com mais 40 refugiados húngaros e outros 380 imigrantes, em sua maioria de nacionalidade italiana e grega.

Sob a responsabilidade do Instituto Nacional de Imigração e Colonização (INIC) e os auspícios do Comitê Intergovernamental para as Migrações Européias (CIME), parte dêsses imigrantes desembarcou no Rio, seguindo o restante para Santos.

15 húngaros no Rio

Com este novo grupo somam 417 os refugiados húngaros entrados no país, de um total de até dez mil que o Govêrno brasileiro concordou em asilar. No Rio, ficaram sòmente 15, todos com parentes ou amigos aqui residentes.

A voz da família

A maioria dos imigrantes é constituída de dependentes de trabalhadores chegados antes. São as suas espôsas, filhos menores e, em alguns casos, os seus pais. Com a fixação dêsses dependentes no país, os chefes de família não terão mais necessidades de remeter dinheiro para o exterior, economizando assim as nossas divisas.

Chegaram nossos submarinos por empréstimo

Escoltados por quatro torpedeiros capitaneados pelo "Mariz e Barros", deram entrada na manhã de ontem na Guanabara os dois submarinos da Marinha de Guerra dos Estados Unidos emprestados ao Brasil pelo prazo de cinco anos, período durante o qual serão conhecidos (a título precário) pelos nomes de "Humaitá" e "Riachuelo".

Entre as solenidades programadas para a recepção dos submarinos S-14 e S-15, figurou a execução de dois vôos rasantes por uma esquadrilha de três aviões da FAB, tendo as fortalezas, da barra, entretanto, deixado de cumprir a sua parte, que constava em fazer disparar os seus canhões numa série de salvas.

OS SUBMARINOS

Os submarinos emprestados ao Brasil pessuem as mesmas proporções e características: comprimento — 95,08 m; largura — 8,32 m; velocidade máxima — 20 nós; velocidade máxima, em imersão, 10 nós; dispõem de 4 tanques de lastros, 3 outros de lastro e nafta; outro de imersão,

Conclui na 2.ª pag.)

Recuperado Fernando dá peixe aos pobres

— Amanhã, Quinta-Feira, Santa, o meu "Martins Fontes" estará de volta carregado de peixes que farei distribuir, gratuitamente, aos menos favorecidos, atendendo, assim, aos desejos da minha boa mãe, -- disse, ontem, ao DC, Armando Fernandes Gonçalves Bastos, o conhecido "Fernando" de tantas e rumorosas aventuras, agora transformado em pacato distribuidor de pescado.

— Quando, recentemente, em depoimento prestado na Delegacia da Polícia Marítima, — lembra Fernando — defendendo-me das acusações de inimigos perigosos, eu afirmei que estava na trilha do bem e do trabalho, não menti. Realmente, agora, sou um homem que luta, ganhando a vida em campo completamente opôsto àquele que antes percorria.

O OUTRO FERNANDO

Fernando foi acusado de, como contrabandista, ter assaltado uma lancha da Alfândega, prendendo seus tripulantes que o perseguiam. Aberto o inquérito e iniciado o processo, acusado e acusadores foram ouvidos e acareados, ocasião em que Fernando, defendendo-se, apontou seu principal acusador, o fiscal aduaneiro Eduardo Correia da Silva, como farsante e responsável pela versão de que tivesse sido assaltada a lancha da aduana, fato que afirmou nunca existira, não passando de uma mentira lançada pelo fiscal como vingança.

Juramento cumprido

Antes do caso do assalto da lancha, cujo desfecho fêz do acusado acusador, Fernando tinha sido envolvido em outro bem mais grave, quando, em plena Praça Mauá, foi atacado por um dos seus inimigos, sendo atingido por seis tiros nas costas.

— Durante o período que passei no Hospital — finaliza Fernando — atendendo aos pedidos e conselhos da minha mãe, fiz êste juramento: não mais seguir o mau caminho. E, graças a Deus estou cumprindo à risca, mesmo à custa de sacrifícios, principalmente na difícil vida dos mares.

Local da distribuição

O carregamento de pescado que Fernando espera trazer será distribuído amanhã, às 8 horas, junto ao spier da Praça Mauá, conforme consta nos milhares de cartões que foram distribuídos ao povo em vários pontos da cidade.

PEIXE DE GRAÇA

Amanhã, quinta-feira santa, Fernando, agora transformado em pescador, fará distribuição gratuita do peixe, que o seu barco foi apanhar em alto mar

JK ALMOÇOU FORA

Acompanhado de vários dos seus auxiliares mais diretos, o presidente Juscelino Kubitschek almoçou, ontem, numa confeitaria no centro da cidade, atraindo a curiosidade popular. Finda a refeição, o Presidente caminhou pela Rua Gonçalves Dias, seguindo pela Rua do Ouvidor, até a Avenida Rio Branco, onde tomou o carro que o levou de volta ao Palácio do Catete. — Na foto, um flagrante do presidente Kubitschek, quando era cumprimentado na rua por uma senhora do povo

Exposição de cães pastores

S. PAULO, 16 (AN) — A Sociedade Paulista de Cães Pastores Alemães promoverá, nos dias 18 e 19 de maio próximo, a sua grande Exposição Especializada Anual, no Parque Fernando Costa, na Agua Branca. Participarão do certame cães pastores da Polícia Militar do Distrito Federal e da Fôrça Pública de São Paulo. O julgamento estará a cargo do conhecido juiz Heinz Roper, que virá da Alemanha especialmente para êsse fim.

COMO DOIS GÊMEOS

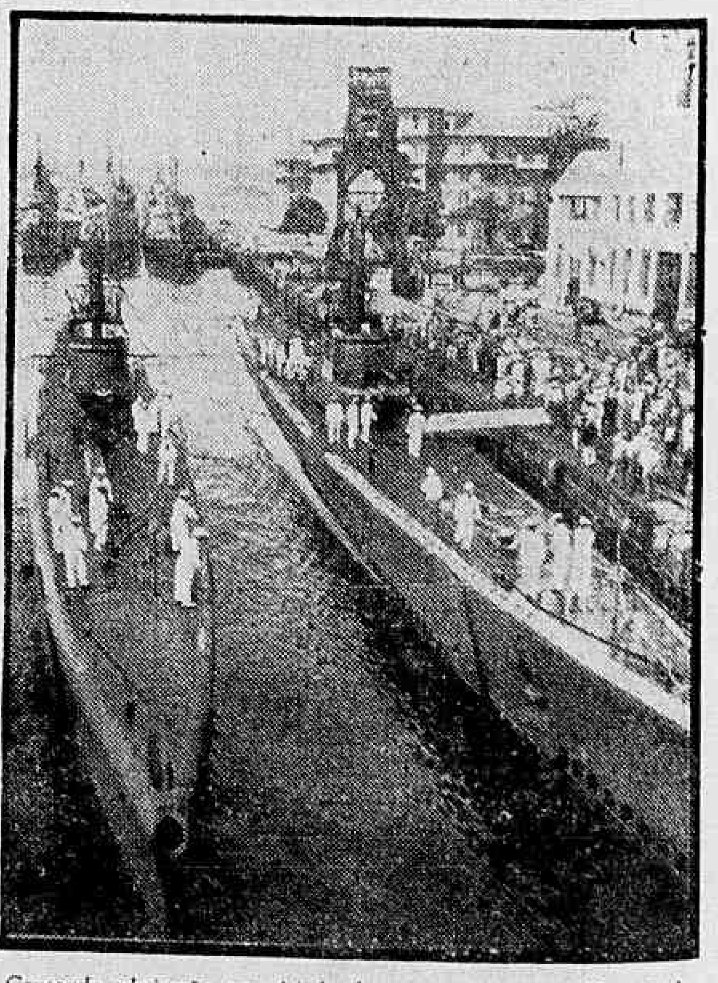

Causando admiração em virtude de seu comprimento (95 metros), os submarinos "Humaitá" e "Riachuelo", cedidos ao Brasil pelo Govêrno dos Estados Unidos, chegam finalmente a seu pôrto de destino